

General Conesa, Río Negro

UBICACIÓN, CARACTERÍSTICAS GEOGRÁFICAS,
CLIMÁTICAS, PRODUCTIVAS E INSTITUCIONALES DEL
VALLE DE CONESA



Documento informativo elaborado por el Ente de Desarrollo y la Municipalidad de General Conesa, destinado a empresas y productores con interés en instalarse en el Parque Industrial Municipal

Índice

1. INTRODUCCIÓN.....	2
2. UBICACIÓN	2
2.1 La localidad.....	2
2.2 El Parque Industrial.....	3
3. CONDICIONES CLIMÁTICAS	5
4. CONDICIONES GEOGRÁFICAS.....	5
5. ACTIVIDADES PRODUCTIVAS.....	6
5.1 Horticultura	6
5.2 Fruticultura.....	7
5.3 Ganadería	7
5.4 Actividad forestal	8
5.5 Agricultura.....	8
6. SERVICIOS.....	9
6.1 Servicios básicos	9
6.2 Comunicaciones	9
6.3 Educación	10
6.4 Salud.....	10
6.5 Transporte	10
6.6 Riego.....	11
6.7 Frigorífico de frutas	11
7. INSTITUCIONES PRINCIPALES	12
7.1 EN.DE.CON.	12
7.2 Cámara de Productores.....	12
7.3 Sociedad Rural de General Conesa	12
7.4 Municipalidad – Concejo Deliberante.....	12
7.5 INTA.....	12
8. FUENTES CONSULTADAS.....	13
9. ANEXOS	14

General Conesa, Río Negro

1. INTRODUCCIÓN

El presente documento ofrece información sobre las características de la localidad de General Conesa. El propósito es brindar una semblanza de la región a aquellas empresas e inversores interesados en instalarse en el Parque Industrial Municipal y materializar o ampliar sus proyectos productivos.

En las páginas subsiguientes se presenta información sobre la localización geográfica de General Conesa, sus condiciones topográficas y climáticas. Asimismo, se presenta una síntesis de las principales actividades productivas de la región, los servicios disponibles y las principales instituciones que intervienen en el desarrollo productivo del Valle de Conesa.

2. UBICACIÓN

2.1. La localidad

General Conesa es una localidad ubicada sobre la margen sur del río Negro, a 64° 25' longitud Oeste y 40° 16' latitud Sur, con una cota promedio de 56 metros sobre el nivel del mar.

Emplazada en el centro geográfico del Departamento Conesa de la provincia de Río Negro, la localidad constituye un punto de encuentro entre dos rutas nacionales: la N° 250 y la N° 251, que la comunican con los principales centros turísticos y comerciales de la región. La población actual ronda los 7.000 habitantes.

Distancias respecto a los principales centros urbanos de la región:

- Viedma (capital provincial): 163 km hacia el sudeste.
- San Antonio Oeste: 100 km hacia el sur.
- Puerto de Aguas Profundas de San Antonio Este: 130 km hacia el sur.
- Río Colorado: 150 km hacia el norte.

- Choele Choel: 180 km hacia el noroeste.
- Bahía Blanca: 311 km hacia el noreste.

Figura I. Mapa de la red vial en la Provincia de Río Negro (Dirección de Vialidad Rionegrina)

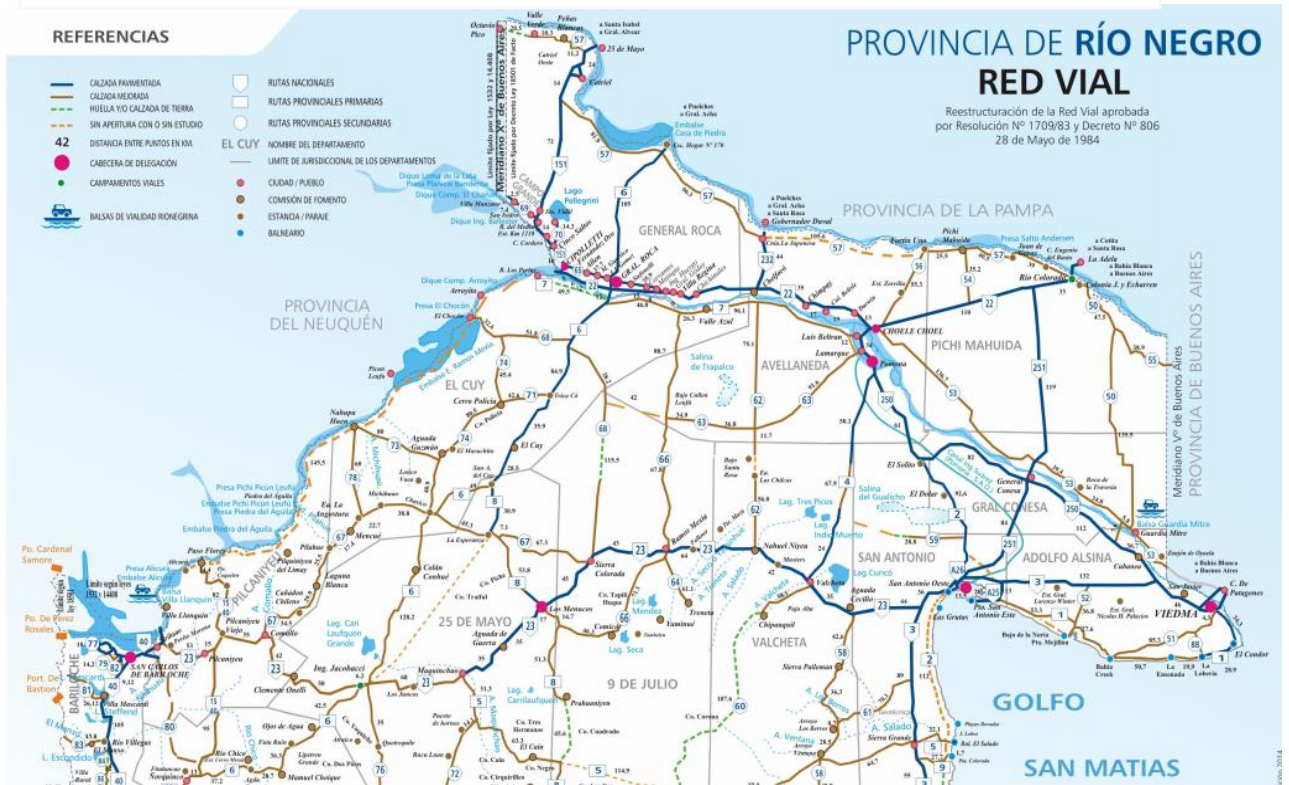

2.2 El Parque Industrial Municipal

El predio destinado a la instalación del Parque Industrial se encuentra sobre la Ruta Nacional N° 250, a tres kilómetros del casco urbano de General Conesa. El mismo cuenta con una superficie de 30 hectáreas, cedidas por la Municipalidad de General Conesa, a través de la ordenanza municipal N° 2400/17 emanada del Concejo Deliberante local.

Las tareas y gestiones para la instalación del Parque Industrial se llevan a cabo en conjunto por la Municipalidad de General Conesa y el Ente de Desarrollo de la misma localidad.

Para la instalación y puesta en funcionamiento del Parque Industrial Municipal, ya se efectuaron las solicitudes de informes y estudios de prefactibilidad para la instalación de servicios básicos: energía eléctrica, redes de agua y de gas.

2.2.1 Plano Parque Industrial Municipal



3. CONDICIONES CLIMÁTICAS

Las condiciones climáticas de la región son óptimas para el asentamiento humano y para el emprendimiento de cualquier actividad agropecuaria propia del clima templado-frío continental.

A continuación se detallan los principales datos en lo que respecta al clima durante la última década:

1 ESTACIÓN METEOROLÓGICA GRAL. CONESA

1.1 TEMPERATURA MEDIA MENSUAL [°C]

Meses	Ene	Feb	Mar	Abr	May	Jun	Jul	Ago	Sep	Oct	Nov	Dic	media anual
Media	22.4	20.8	18.7	13.5	9.7	6.9	6.3	8.3	11.2	14.5	17.2	20.7	13.9

1.2 TEMPERATURA MÍNIMA MEDIA Y ABSOLUTA [°C]

Meses	Ene	Feb	Mar	Abr	May	Jun	Jul	Ago	Sep	Oct	Nov	Dic	media anual
Media	14.0	12.6	11.6	7.3	4.5	2.2	1.3	2.9	5.5	7.5	9.4	11.8	7.6
Abs	3.0	2.0	0.0	-3.0	-10.0	-9.0	-10.0	-10.0	-5.0	-3.0	-3.0	1.0	

1.3 TEMPERATURA MÁXIMA MEDIA Y ABSOLUTA [°C]

Meses	Ene	Feb	Mar	Abr	May	Jun	Jul	Ago	Sep	Oct	Nov	Dic	media anual
Media	30.5	29.0	25.7	20.0	15.1	11.6	11.5	13.7	17.0	21.5	25.1	29.2	20.4
Abs	42.0	42.0	41.0	34.1	30.8	29.0	25.0	26.0	32.0	38.0	38.0	43.0	43.0

1.4 LLUVIA MEDIA MENSUAL [MM]

Meses	Ene	Feb	Mar	Abr	May	Jun	Jul	Ago	Sep	Oct	Nov	Dic	Total Año
Lluvias	39.5	41.3	48.7	38.2	29.2	22.3	18.3	26.2	25.1	32.2	26.0	32.0	379.0

4. CONDICIONES GEOGRÁFICAS

Respecto a la topografía y tipo de suelo del Departamento Conesa, alrededor del 90% presenta el relieve de meseta con ondulaciones, propio de la Región Norpatagónica, en donde predominan los suelos poco profundos, de textura arenosa y escaso contenido en materia orgánica.

El 10% restante corresponde a la región del valle, conocida con la denominación de "Valle de Conesa". Esta área se ubica sobre ambas márgenes del río Negro, provista de suelos de origen aluvional, entre los que predominan los de textura franco-arenosa, con variable profundidad y aptos para múltiples actividades agropecuarias.

Sobre la margen sur, el valle posee una superficie de, aproximadamente, 30.000 hectáreas. De las cuales, 20.000 se encuentran sistematizadas con riego gravitacional. En la margen norte, la superficie es de 55.000 hectáreas pero no cuenta con sistema de riego incorporado.

5. ACTIVIDADES PRODUCTIVAS

General Conesa se caracteriza por ser una región en la que predominan las actividades del sector primario: ganadería, agricultura, fruticultura, horticultura, actividad forestal. La industria presente en la localidad está ligada a estas actividades. En General Conesa funcionan aserraderos, galpones de empaque, y en el año 2018 estará funcionando el Centro de Producción, Servicios y Tecnología de la Madera –industria que agregará valor a la producción de aserradores locales.

a. Horticultura

El sector hortícola incluye dos subsectores:

- Horticultura pesada: principalmente cultivo de cebolla para exportación, seguido de la producción de zapallo, papa, ajo y zanahoria.
- Horticultura en fresco: destinada a la comercialización y consumo local, se compone por cultivos de hoja (lechuga, acelga, radicheta, rúcula, cebolla de verdeo, etc.), de fruto (morrón, ají, berenjena) y cucurbitáceas (berenjena, melón, sandía, etc.).

5.2 Fruticultura

Entre las especies frutícolas cultivadas en el Valle de Conesa se destaca el manzano, con la implantación de diferentes variedades: clones de Red Delicious y de Gala, Granny Smith, Golden Delicious, Rome Beauty y Fuji). En perales, las principales variedades son William's, Packham's y D'Anjou, seguidas por otras como Red Bartlett, Red Sensation, Abate Fetel, Giffard y Favorita.

En frutales de carozo se encuentran especies como durazneros, pelones y ciruelos, con variedades que se cosechan en forma escalonada (entre fines de noviembre y mediados de abril). Tienen importancia también, pero a menor escala, los cerezos y damascos.

En frutos secos, se cultivan diversas variedades de nogales y avellanos, también a pequeña escala.

5.3 Ganadería

- **Ganadería bovina:** El departamento Conesa posee el mayor asentamiento de bovinos en secano y además de realizar la cría y engorde de ganado en parcelas bajo riego.

En cuanto a las existencias ganaderas, en el siguiente gráfico se muestra la evolución del rodeo en los últimos 15 años.

Gráfico I. Evolución del rodeo en el departamento de General Conesa. Secano (Anuarios SENASA).

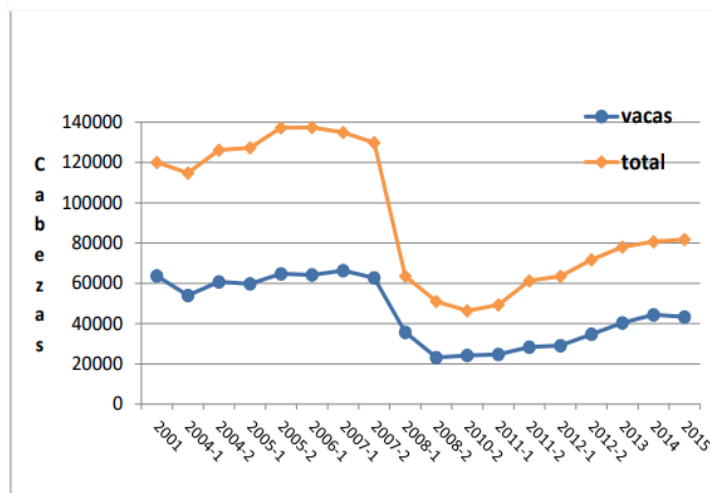

- **Ganadería porcina:** La cantidad de productores presentes en la región ronda los 60, con un total de 700 madres, con un sistema reproductivo mixto-extensivo. La producción anual de carne se calcula en 260 kg/madre/año. La comercialización se realiza en el mercado local (entre un 20% y 30%), y el resto en el mercado regional, (San Antonio Oeste, Viedma y Las Grutas).
- **Matadero Municipal:** La localidad de General Conesa cuenta con el Matadero Municipal, que se encuentra en fase de reacondicionamiento para alcanzar el carácter de tránsito provincial. El mismo potencia la actividad ganadera agregando valor a la cadena productiva.

5.4 Actividad forestal

Existe un programa de mejora competitiva en la producción de maderas, asociada a la producción forestal, que prevé la integración de los aserraderos en una empresa que permita agregar valor a las tablas mediante un proceso de secado y posterior optimizado para finalmente confeccionar tableros de listones y vigas laminadas. La implementación del mismo tendrá lugar en el año 2018 con la puesta en funcionamiento del Centro de Producción, Servicios y Tecnología de la Madera.

5.4 Agricultura

Esta actividad se encuentra en progresivo avance gracias al impulso que ofrece el Ente de Desarrollo de General Conesa bajo los programas Pasturas y Maíz, observándose un incremento significativo y constante de la cantidad de hectáreas sembradas. Ambos planes ofrecen financiación, asistencia profesional y tecnología para el desarrollo de estos cultivos, que se destinan a sustentar la ganadería. Las características agroclimáticas hacen aptos a los suelos para la mayoría de las especies. Por ello, la producción de semillas forrajeras de distintas especies se constituye en una alternativa válida para la mayor parte de los valles irrigados.

6. SERVICIOS

6.1 Servicios básicos

6.1.1 Electricidad

El tendido eléctrico se extiende en toda el área urbana e inclusive en el sector chacras. El mismo se encuentra a cargo de la empresa de energía eléctrica EDERSA. Se encuentra en construcción una estación transformadora que permitirá a todo el Valle de Conesa tomar energía de forma firme y segura al interconectarse con Choele Choel. Actualmente, la energía que se consume en la localidad proviene de la zona atlántica, a través de San Antonio Oeste. La ejecución de esta obra permitirá contar con alimentación energética desde dos puntos diferentes y desarrollar diversos emprendimientos productivos que requieren la disponibilidad del servicio de electricidad.

6.1.2 Gas

La empresa proveedora del servicio al sector urbano es Camuzzi Gas del Sur.

6.1.3 Agua

Aguas Rionegrinas abastece de agua potable a la población en su totalidad.

6.1.4 Recolección de residuos

La recolección cubre a la totalidad del área urbana, con servicios día por medio y se encuentra a cargo de la Municipalidad de General Conesa.

6.2 Comunicaciones

Cuenta con todos los servicios de comunicación telefónica (DDN, DDI, telefonía celular). El servicio de INTERNET es provisto por dos empresas asentadas en la localidad, aparte del que prestan las empresas telefónicas. Desde 2018 se cuenta con señal 4G para uso de datos móviles a través de telefonía celular. En algunas

zonas del ejido urbano y sectores turísticos se puede acceder al servicio wi-fi gratuito.

6.3 Educación

El servicio educativo está cubierto por 6 jardines de infantes (3 en el ejido urbano y 3 en el ejido rural), 10 escuelas primarias (4 en el ejido urbano y 6 en zona rural), 3 escuelas de nivel medio (C.E.T. N° 4: Técnico agropecuaria, E.S.R.N. N° 53: orientaciones en Comunicaciones y Ciencias Naturales, y C.E.M. N° 59: Nocturno, orientación Administración) y un Instituto de Nivel Terciario en el que dictan diversas tecnicaturas a término.

6.4 Salud

Hospital Rural General Conesa “Dr. HECTOR MONTEOLIVA”, de complejidad media, con capacidad de internación de 40 camas, y un staff de 115 personas entre profesionales y no profesionales.

En cuanto a la actividad privada, se cuenta con tres consultorios, que atienden diversas especialidades médicas (Consultorios OSECAC, Consultorios Integrados, IPROSS).

6.5 Transporte

6.5.1 Transporte terrestre

La localidad cuenta con una Terminal de Ómnibus, ubicada en la intersección de las calles Belgrano y Moreno. Se ofrecen servicios de transporte hacia el Alto Valle o hacia la capital provincial. En destinos con dirección sur y norte, los servicios son ofrecidos por las empresas Don Otto (recorrido Bahía Blanca-Trelew), Vía Tac (recorrido Buenos Aires-Río Gallegos) y Andesmar.

6.5.2 Transporte aéreo

La ciudad no cuenta con infraestructura aeroportuaria. Solo posee una ruta de corta distancia que conecta a la localidad con la Planta de Gas del Estado, donde se permite el aterrizaje de avionetas (en algunos casos privadas) en caso de emergencia. El aeropuerto más cercano se encuentra a 160 kilómetros de distancia, en la ciudad de Viedma.

6.6 Riego

El manejo y operación del sistema de riego está a cargo de Aguas Rionegrinas Sociedad del Estado, empresa a la que el Departamento Provincial de Aguas concesionó el servicio.

En cuanto a la infraestructura, se cuenta con un Canal Principal, tiene una longitud total de 80 kilómetros, y una profundidad variable de aproximadamente 1,80 metros (promedio). El sistema se completa con los canales secundarios y terciarios, y con más de 250 kilómetros de desagües colectores principales y secundarios.

El canal principal está preparado para conducir un caudal de agua de hasta 20.000 litros por segundo, lo que permitiría regar alrededor de 20.000 hectáreas. Sin embargo, la superficie empadronada para riego en la actualidad es de 12.080 hectáreas.

6.7 Frigorífico de frutas

La localidad cuenta con un frigorífico, propiedad del Ente de Desarrollo de General Conesa, destinado a prestar el servicio de conservación de la producción frutícola. Luego importantes inversiones en trabajos de reacondicionamiento, el servicio de conservación frigorífica de frutas estará disponible a partir de la temporada 2018. Asimismo, se contempla ampliar la prestación del servicio a productores hortícolas.

7. INSTITUCIONES PRINCIPALES

7.1 EN.DE.CON. (Ente de Desarrollo de General Conesa)

Organismo autárquico provincial que promueve y apoya diversos emprendimientos orientados al desarrollo productivo e industrial de la región, brindando asistencia técnica y financiera.

Mediante un convenio con la provincia, es el organismo encargado de realizar el mantenimiento de los caminos rurales del Valle de Conesa.

7.2 Cámara de Productores

De larga trayectoria, aglutina a todos los rubros productivos (fruticultura, cebolla, hortalizas, pasturas) siendo un importante apoyo para los pequeños productores del valle.

7.3 Sociedad Rural de General Conesa

Conformada principalmente por ganaderos bovinos, pero que también incluye a productores de caprinos, porcinos y aves. Una de las instituciones locales de mayor crecimiento en los últimos años.

7.4 Municipalidad – Concejo Deliberante

Reúnen a las autoridades políticas electas para administrar y establecer las normas de la localidad. Existe un importante acompañamiento a todos los emprendimientos productivos del valle.

7.5 INTA (Instituto Nacional de Tecnología Agropecuaria)

Compone la red de instituciones que impulsan el crecimiento del sector agroindustrial, poniendo al alcance de la comunidad conocimientos y tecnologías, a través de sus sistemas de extensión, información y comunicación.



8. FUENTES CONSULTADAS

- Bini, Walter. **Reseña Distrito de Riego**. Aguas Rionegrinas Sociedad del Estado. General Conesa. 2016.
- Dirección de Vialidad Rionegrina. www.vialidad.rionegro.gov.ar. Última consulta: 22/11/2017
- INTA General Conesa. **Relevamiento de la Agencia de Extensión Rural**. 2016.
- **Plan de Desarrollo y Mejora Competitiva**. Iniciativa de Desarrollo de Micro Regiones. General Conesa. 2016.
- Prensa Municipalidad de General Conesa. “El Municipio y el EnDeCon continúan trabajando para la Instalación del Parque Industrial”. En www.generalconesa.gob.ar. Última consulta: 22/11/2017.

9. Anexos

9.1 Imagen satelital del Valle de Conesa

