

Ministerio de Salud de la Provincia de Río Negro

Departamento Provincial de Estadísticas e Información en Salud

Sistema Estadístico de Salud

Estadísticas
Vitales

Río Negro

.....
Año 2023

Autoridades Provinciales

Gobernador de la Provincia de Río Negro

Sr. Alberto WERETILNECK

Ministro de Salud

Dr. Demetrio THALASSELIS

Secretario de Salud

Dr. Leonardo GIL

Secretaria de Legales y Recursos Humanos

Abg. Cecilia ESCUER

Secretario de Administración

Sr. Martín KELLY

Secretaria de Modernización e Informatización

Cdra. Ivana FONTANA

Elaboración

Departamento Provincial de Estadísticas e Información de Sal

Jefa Departamento Téc. María Fernanda BORK

Lic. Mariana MOLINA MÜLLER

Téc. María del Carmen NUÑEZ

Coordinación Zonal de Estadística – Alto Valle
Téc. Rina SAN MARTIN

Colaboración

Coordinación Provincial de Salud Perinatal y Niñez
Departamento Salud del niño
Dra. Miranda MUÑIZ

Coordinación Provincial de Epidemiología
Departamento de Vigilancia Epidemiológica
Vet. Julia LOZANO

Índice

<u>Contenido</u>	<u>Nº de</u>
<u>Página</u>	
Introducción	6

Anuario Estadísticas Vitales - 2023

Cuadros Nº:

Indicadores

1. <u>Evolución histórica de hechos vitales, según indicadores seleccionados y por año de ocurrencia, Provincia de Río Negro, Período 2012 a 2023</u>	8
2. <u>Natalidad, Mortalidad General, Infantil y Fetal, según Departamento de residencia de la madre, Provincia de Río Negro, Año 2023</u>	9
3. <u>Nacidos vivos, Defunciones Fetales e Infantiles y Tasas de Mortalidad Fetal, Infantil Neonatal Precoz y Perinatal, por Departamento de residencia de la madre, Río Negro, 2023</u>	9
4. <u>Natalidad, Mortalidad General, Infantil y Fetal, según Área Programa de residencia de la madre, Provincia de Río Negro, Año 2023</u>	10
5. <u>Nacidos vivos, Defunciones Fetales e Infantiles y Tasas de Mortalidad Fetal, Infantil Neonatal Precoz y Perinatal, por Área Programa de residencia de la madre, Río Negro, 2023</u>	11
6. <u>Porcentaje de nacidos vivos, según indicadores seleccionados de natalidad, por Área Programa de residencia de la madre, Provincia de Río Negro, Año 2023</u>	12

Nacidos vivos

7. <u>según tipo de peso al nacer, por Área Programa de residencia de la madre, Río Negro, Año 2023</u>	13
8. <u>según semanas completas de gestación, por Área Programa de residencia de la madre, Río Negro, Año 2023</u>	14
9. <u>según edad de la madre, por riesgo, por Área Programa de residencia de la madre, Río Negro, Año 2023</u>	15
10. <u>según máximo nivel de instrucción alcanzado por la madre y por Área Programa de residencia de la madre, Río Negro, Año 2023</u>	16
11. <u>según cobertura de seguro de salud de la madre y por Área Prog. de residencia de la madre, Río Negro, 2023</u>	17
12. <u>según situación conyugal de la madre, por riesgo, por Área Prog. de residencia de la madre, Río Negro, 2023</u>	18
13. <u>según sexo, por Área Programa de residencia de la madre, Río Negro, Año 2023</u>	19
14. <u>según local de ocurrencia del nacimiento, por Área Progr. de residencia de la madre, Río Negro, Año 2023</u>	20

Defunciones de mayores de 1 año

15. <u>Mortalidad proporcional, Tasa Específica de Mortalidad (0/000 hab.), según sexo y causas de muertes por capítulos de la CIE10, Río Negro, Año 2023</u>	21
16. <u>según diez primeros capítulos de la CIE10 de causas de muerte; por Área Programa de residencia de los fallecidos; Río Negro, Año 2023</u>	22
17. <u>según diez primeros capítulos de la CIE10 de causas de muerte; por grupos de edad y sexo; Río Negro, Año 2023</u>	23
18. <u>debidas a Enfermedades del Sistema Circulatorio, según localización, por Área Progr. de residencia del fallecido; Río Negro, Año 2023</u>	24
19. <u>debidas a Enfermedades del Sistema Circulatorio, según localización; por grupos etarios y sexo; Río Negro; Año 2023</u>	25
20. <u>debidas a Tumores, según agrupamientos, por Área Programa de residencia del fallecido; Río Negro, Año 2023</u>	26
21. <u>debidas a Tumores, según agrupamientos; por grupos etarios y sexo; Río Negro; Año 2023</u>	27
22. <u>debidas a Enfermedades del Sistema Respiratorio, según agrupamientos; por Área Programa de residencia del fallecido; Río Negro; Año 2023</u>	28
23. <u>debidas a Enfermedades del Sistema Respiratorio, según agrupamientos; por grupos etarios y sexo; Río Negro; Año 2023</u>	29
24. <u>debidas a Enfermedades Infecciosas y parasitarias, según agrupamientos; por grupos etarios y sexo; Río Negro; Año 2023</u>	30
25. <u>debidas a Enfermedades Infecciosas y parasitarias, según agrupamientos; por Área Programa de residencia del fallecido; Río Negro; Año 2023</u>	31

26. debidas a <u>Enfermedades endócrinas, nutricionales y metabólicas</u> , según agrupamientos; por grupos etarios y sexo; Río Negro; Año 2023.....	32
27. debidas a <u>Enfermedades endócrinas, nutricionales y metabólicas</u> , según agrupamientos; por Área Programa de residencia del fallecido; Río Negro; Año 2023.....	33
28. debidas a <u>Causas Externas</u> , según agrupamientos; por Área Progr. de residencia; Río Negro, Año 2023.....	34
29. debidas a <u>Causas Externas</u> , según agrupamientos; por grupos etarios y sexo; Río Negro; Año 2023.....	35
30. debidas a <u>Enfermedades del sistema digestivo</u> , según agrupamientos; por grupos etarios y sexo Río Negro; Año 2023.....	36
31. debidas a <u>Enfermedades del sistema digestivo</u> , según agrupamientos; por Área Programa de residencia del fallecido; Río Negro; Año 2023.....	37
32. debidas a <u>Enfermedades del sistema genitourinario</u> , según agrupamientos; por grupos etarios y sexo Río Negro; Año 2023.....	38
33. debidas a <u>Enfermedades del sistema genitourinario</u> , según agrupamientos; por Área Programa de residencia del fallecido; Río Negro; Año 2023.....	39
34. debidas a <u>Enfermedades del sistema nervioso</u> , según agrupamientos; por grupos etarios y sexo Río Negro; Año 2023.....	40
35. debidas a <u>Enfermedades del sistema nervioso</u> , según agrupamientos; por Área Programa de residencia del fallecido; Río Negro; Año 2023.....	41
36. A. debidas a <u>"causas básicas de muerte poco útiles"</u> , por Área Prog. de ocurrencia de la defunción Río Negro; Año 2023.....	42
37. según <u>lugar de ocurrencia de la defunción</u> ; por Área Programa de residencia; Río Negro; Año 2023.....	43

Defunciones de menores de 1 año - Infantiles

38. Defunciones y Tasas por 1.000 nacidos vivos de Mortalidad Infantil, Neonatal, Postneonatal, por Área Programa de residencia de la madre, Río Negro, 2023	44
39. <u>Neonatales</u> , según criterios de Reducibilidad, Río Negro, Año 2023.....	45
40. <u>Postneonatales</u> , según criterios de Reducibilidad, Río Negro, Año 2023.....	47
41. según <u>local de ocurrencia</u> del fallecimiento, por Área Progr. de residencia de la madre; Río Negro, Año 2023....	49

Defunciones fetales

42. según <u>semanas de gestación</u> y por Área Progr. de de residencia de la madre, Río Negro, Año 2023.....	50
43. según <u>causas de muerte seleccionadas</u> , y Área Progr. de residencia de la madre, Río Negro, Año 2023.....	52
44. según <u>causas de muerte</u> , Río Negro, Año 2023.....	54
45. según <u>lugar de internación de la madre</u> , por Área Progr. de residencia de la madre, Río Negro, Año 2023.....	55

Gráficos N°:

1. Evolución de Nacimientos y Defunciones, Río Negro, 2012 a 2023.....	8
2. Evolución de Tasas de Mortalidad Infantil, Río Negro, 2012 a 2023.....	8
3. Primeras cinco CBM, según capítulos del CIE-10, Río Negro, 2023.....	21
4. Distribución porcentual de las muertes neonatales, Reducibles por acciones, Río Negro, 2023.....	46
5. Distribución porcentual de las muertes neonatales, según criterios de Reducibilidad, Río Negro, 2023.....	46
6. Distribución porcentual de las muertes Postneonatales, Reducibles por acciones, Río Negro, 2023.....	48
7. Distribución porcentual de las muertes Postneonatales, según criterios de Reducibilidad, Río Negro, 2023.....	48
8. Defunciones fetales, por semanas de gestación, Río Negro, Año 2023.....	51
9. Defunciones fetales, por Causa Básica de Muerte, Río Negro, Año 2023.....	53

Anexos

Consideraciones sobre el procesamiento de los datos	56
---	----

Definiciones y Conceptos

Nivel de Riesgo, Sistema de Salud, Nacido Vivo, Peso al Nacer	57
Tiempo de Gestación, Edad de la madre del recién nacido, Nivel de instrucción de la madre, Situación conyugal de la madre, Asociación a sistema de atención de la salud (de la madre).....	58
Defunción, Causa de defunción, Causa básica de defunción Causa básica de la defunción "Poco útiles", Defunción Fetal, Defunción Infantil (menor de 1año)	59
Mortalidad Infantil según "Criterios de Reducibilidad", Defunción materna, Lugar de residencia habitual, Local de ocurrencia	60

Indicadores utilizados

Tasa Bruta de Natalidad, Tasas Bruta de Mortalidad, Tasa Específica de Mortalidad por edad, Tasa Mortalidad Infantil, Tasa de Mortalidad Infantil Neonatal, Tasa de Mortalidad Postneonatal, Tasa y Razón de Mortalidad Fetal, Tasa de Mortalidad Perinatal y Razón de Mortalidad Materna.....	62
Causas Básicas de Muerte "Poco útiles"- Listado CIE10.....	63
Signos convencionales y Bibliografía	64

Introducción



La publicación anual: “Estadísticas Vitales” es el Anuario de Estadísticas Vitales que elabora el Departamento Provincial de Estadística del Ministerio de Salud de la provincia de Río Negro, a los fines de divulgar información estadística básica sobre hechos vitales ocurridos y registrados de todos quienes residen en la provincia, como así también alentar el análisis e intercambio entre los distintos efectores del Sistema de Salud.

En esta publicación se pueden obtener datos sobre nacidos vivos, defunciones de mayores de un año, defunciones de menores de un año (infantiles), defunciones fetales y maternas para el total de la Provincia, por Departamentos y por Área Programa Sanitaria, incluyendo tasas y distribuciones absolutas y relativas.

La presentación de datos, en especial por Área Programa Sanitaria facilita a los usuarios y a los niveles locales el acceso a esta información prioritaria para su gestión, con el fin de rever la actual modalidad de atención de la salud, y desarrollar proyectos para la ejecución de nuevas políticas sanitarias.

Este año la publicación “Estadísticas Vitales– Año 2023”, pretende profundizar la calidad y oportunidad de los datos, para lo cual se han incorporado modificaciones en la desagregación de algunas variables y la incorporación de nuevos cuadros y gráficos, con el fin de seguir contribuyendo a la difusión y análisis de la información estadística de salud.

Finalmente corresponde reconocer el empeño de los profesionales de la provincia; destacar la colaboración de las Delegaciones de Registros Civiles, como así también distinguir la desinteresada provisión de las bases de datos del Subsistema de Estadísticas Vitales; el sistema de análisis y reparo que llevamos en forma conjunta con la Dirección de Estadística y Censos de la provincia.

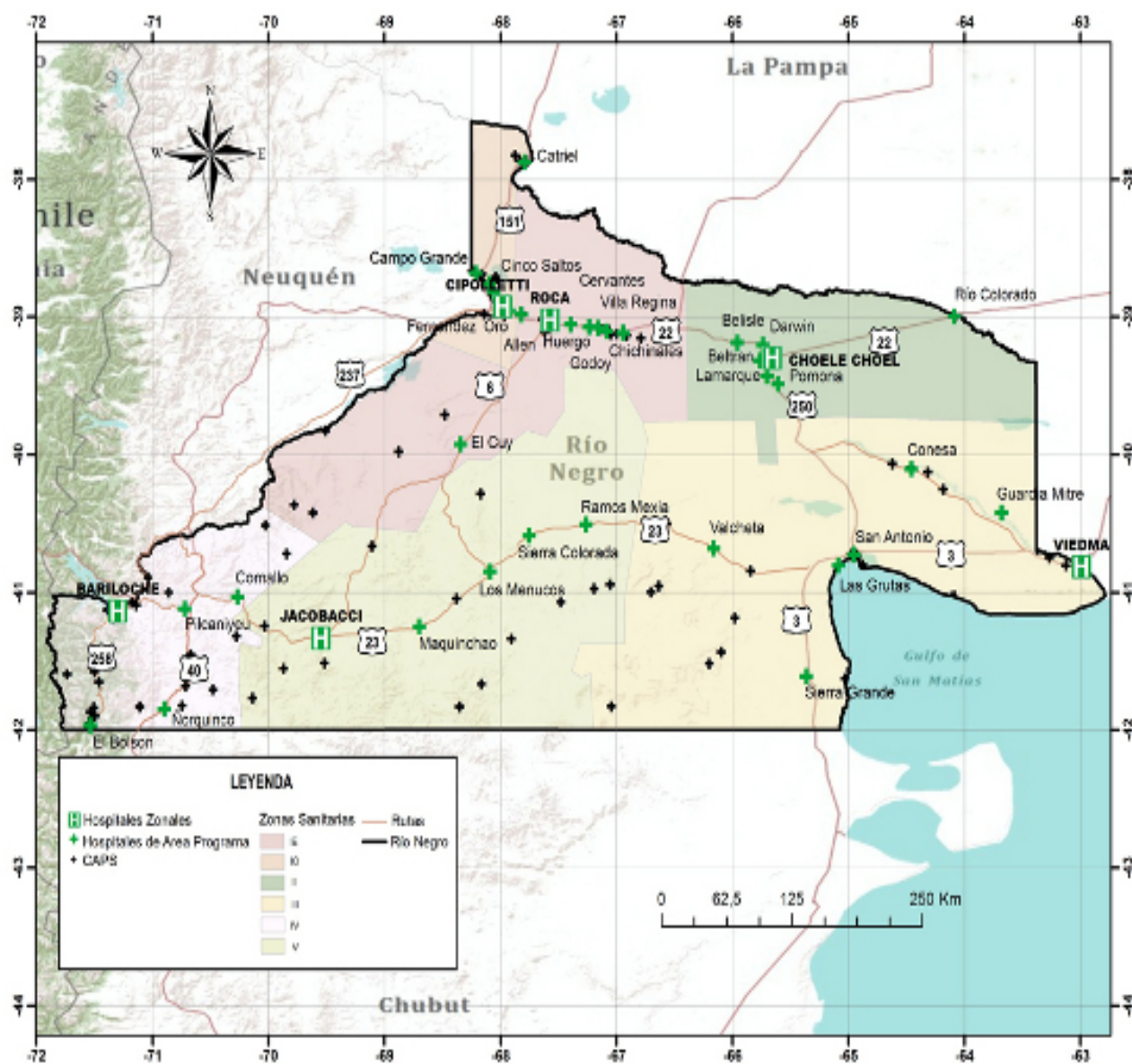

Cuadro N° 1: Evolución histórica de hechos vitales, por indicadores seleccionados, según año de ocurrencia, Provincia de Río Negro, Periodo 2012-2023

DATOS E INDICADORES	AÑOS												
	2012	2013	2014	2015	2016	2017	2018	2019	2020	2021	2022	2023	
⁽¹⁾ POBLACION	668.663	678.797	688.873	698.874	708.799	718.646	728.403	738.060	747.610	757.052	766.387	775.610	
NACIDOS VIVOS	11.285	11.463	11.676	11.933	11.091	10.804	9.974	9.126	8.098	7.525	7.582	6.851	
DEFUNCIONES GENERALES	3.695	3.883	3.946	4.077	4.193	4.378	4.336	4.406	5.564	6.399	5.206	4.757	
DEFUNCIONES MATERNAS	5	4	3	-	-	3	1	2	5	7	4	1	
TOTAL DEFUNC. FETALES	67	67	76	55	63	69	49	56	58	49	56	52	
22 SEM. Y MAS DE GEST.	63	62	69	49	58	63	43	50	53	44	54	48	
TOTAL DEFUNC. < 1 AÑO	101	123	95	82	69	72	79	65	58	60	57	42	
MENORES DE 7 DIAS	54	65	58	49	29	45	48	34	32	37	27	20	
7 A 27 DIAS	17	26	9	13	17	11	13	13	12	6	16	11	
28 DIAS Y MAS	30	32	28	20	23	16	18	18	14	17	14	11	
TOTAL DEFUNC. DE 1 A 4 AÑOS	11	21	5	11	15	24	20	14	9	11	10	7	
TOTAL DEFUNC. < 5 AÑOS	112	144	100	93	84	96	99	79	67	71	67	49	
TASA BRUTA DE NATALIDAD	16,9	16,9	16,9	17,1	15,6	15,0	13,7	12,4	10,8	9,9	9,9	8,8	
TASA DE MORTALIDAD GENERAL	5,5	5,7	5,7	5,8	5,9	6,1	6,0	6,0	7,4	8,5	6,8	6,1	
RAZON DE MORTALIDAD MATERNA	4,4	3,5	2,6	0,0	0,0	2,8	1,0	2,2	6,2	9,3	5,3	1,5	
RAZON DE MORTALIDAD FETAL	5,9	5,8	6,5	4,6	5,6	6,3	4,9	6,1	7,1	6,5	7,3	7,5	
TASA DE MORTALIDAD PERINATAL	10,3	11,0	10,8	8,2	7,8	9,9	9,1	9,2	10,4	10,7	10,6	9,9	
TASA DE MORTALIDAD INFANTIL	8,9	10,7	8,1	6,9	6,2	6,7	7,9	7,1	7,2	8,0	7,5	6,1	
NEONATAL	6,3	7,9	5,7	5,2	4,1	5,2	6,1	5,2	5,4	5,7	5,7	4,5	
POSTNEONATAL	2,7	2,8	2,4	1,7	2,1	1,5	1,8	2,0	1,7	2,3	1,8	1,6	

Nota 1: ⁽¹⁾ Población: "Proyecciones provinciales de población por sexo y grupos de edad: 2010-2040": Serie Análisis Demográfico N° 36 - INDEC

Nota 2: Todas las Tasas son por 1.000, a excepción de la Razón de Mortalidad Materna que es por 1.000 Nacidos Vivos.

Fuente: Subsistema de Estadísticas Vitales - Dirección de Estadística y Censos - Ministerio de Economía.

Elaboración: Departamento Provincial de Estadísticas e Información en Salud - Ministerio de Salud - Río Negro - 2024

Gráfico N° 1: Evolución de Nacimientos y Defunciones Río Negro - 2012 a 2023



Gráfico N° 2: Evolución de Tasas de Mortalidad Infantil Río Negro - 2012 a 2023



Cuadro N° 2: Indicadores de Natalidad, Mortalidad General, Infantil y Fetal, por Departamento de residencia, Río Negro, Año 2023

Departamento de residencia	Población ^(a)	Nacidos Vivos	Defunciones				Tasa ^(a/100)			
			Totales	1 año y +	< 1 año	Fetales	Natalidad	Mortalidad General	Mortalidad Infantil	Mortalidad Fetal
Total provincial	775.610	6.851	4.757	4.715	42	52	8,8	6,1	6,1	7,5
Adolfo Alsina	67.383	725	462	461	1	3	10,8	6,9	1,4	4,1
Avellaneda	41.608	392	254	254	-	1	9,4	6,1	0,0	2,5
Bariloche	171.749	1.444	915	907	8	15	8,4	5,3	5,5	10,3
Conesa	8.515	83	46	46	-	4	9,7	5,4	0,0	46,0
El Cuy	7.185	29	26	26	-	-	4,0	3,6	0,0	0,0
General Roca	382.551	3.385	2.476	2.449	27	24	8,8	6,5	8,0	7,0
9 de Julio	3.272	30	26	25	1	1	9,2	7,9	33,3	32,3
Ñorquinco	1.349	13	12	12	-	-	9,6	8,9	0,0	0,0
Pichi Mahuida	14.461	135	130	129	1	-	9,3	9,0	7,4	0,0
Pilcaniyeu	9.873	63	63	63	-	1	6,4	6,4	0,0	15,6
San Antonio	38.961	372	208	204	4	1	9,5	5,3	10,8	2,7
Valcheta	8.956	49	42	42	-	2	5,5	4,7	0,0	39,2
25 de Mayo	19.747	131	97	97	-	-	6,6	4,9	0,0	0,0

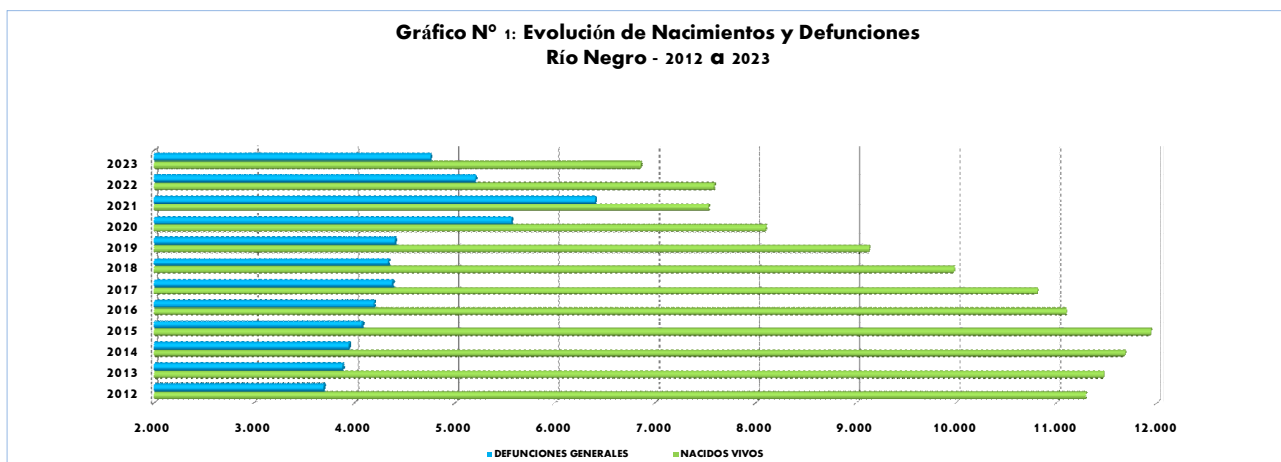
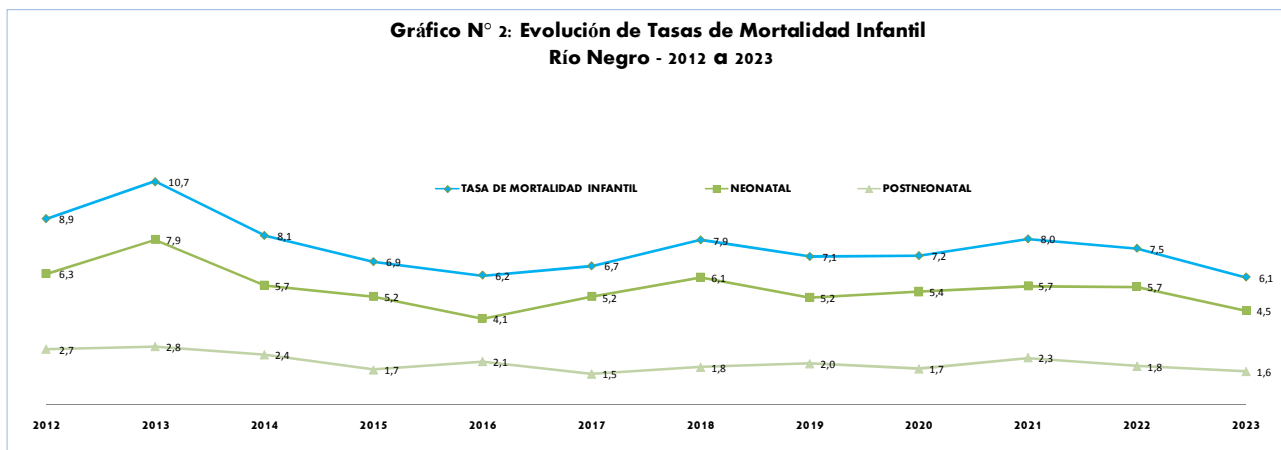
Nota 1: ^(a) Población: Fuente: "Estimaciones de población por sexo, departamento y año calendario-2010-2025; Serie Análisis Demográfico N° 38-INDEC"

Nota 2: Hay que tener un especial cuidado al comparar tasas en los Departamentos en donde ocurren pocos nacimientos.

Fuente: Subsistema de Estadísticas Vitales - Dirección de Estadística y Censos -Ministerio de Economía

Elaboración: Departamento Provincial de Estadísticas e Información de Salud - Ministerio de Salud - Río Negro - 2024

Cuadro N° 3: Nacidos vivos, Defunciones Fetales e Infantiles y Tasas de Mortalidad Fetal, Infantil Neonatal Precoz y Perinatal, según Departamento de residencia de la madre, Provincia de Río Negro, Año 2023

Departamento de residencia	Total Nacidos Vivos	Defunc. Fetales (DF)		Defunc. Infantiles (DI)		Tasas de Mortalidad ^(a/100)				Razón de Mortalidad Fetal
		Total DF	22 y + Semanas Gestación-SG	Total DI	Neonatal Precoz de 0 a 6 días	⁽¹⁾ Fetal Total	⁽²⁾ Infantil Total	⁽³⁾ Infantil Neonatal Precoz	⁽⁴⁾ Perinatal	
Total Provincial	6.851	52	48	42	20	7,5	6,1	2,9	9,9	7,6
Adolfo Alsina	725	3	3	1	-	4,1	1,4	0,0	4,1	4,1
Avellaneda	392	1	1	-	-	2,5	0,0	0,0	2,5	2,6
Bariloche	1.444	15	15	8	4	10,3	5,5	2,8	13,0	10,4
Conesa	83	4	4	-	-	46,0	0,0	0,0	46,0	48,2
El Cuy	29	-	-	-	-	0,0	0,0	0,0	0,0	0,0
General Roca	3.385	24	20	27	12	7,0	8,0	3,5	9,4	7,1
9 de Julio	30	1	1	1	1	32,3	33,3	33,3	64,5	33,3
Ñorquinco	13	-	-	-	-	0,0	0,0	0,0	0,0	0,0
Pichi Mahuida	135	-	-	1	-	0,0	7,4	0,0	0,0	0,0
Pilcaniyeu	63	1	1	-	-	15,6	0,0	0,0	15,6	15,9
San Antonio	372	1	1	4	3	2,7	10,8	8,1	10,7	2,7
Valcheta	49	2	2	-	-	39,2	0,0	0,0	39,2	40,8
25 de Mayo	131	-	-	-	-	0,0	0,0	0,0	0,0	0,0

Nota 2: ⁽¹⁾ Es el cociente entre las defunciones fetales totales y el total de nacidos (vivos y muertos), por mil

⁽²⁾ Es el cociente entre las defunciones infantiles totales (0 a 365 días de vida) y el total de nacidos vivos, por mil

⁽³⁾ Es el cociente entre las defunciones infantiles neonatales (menos de 7 días de vida) y el total de nacidos vivos, por mil

⁽⁴⁾ Es el cociente entre la suma de las defunciones fetales (22 y + SG), más las defunciones infantiles (menos de 7 días), y la suma de las defunciones fetales (de 22 y + SG) más el total de nacidos vivos, por mil

⁽⁵⁾ Es el cociente entre las defunciones fetales totales y el total de nacidos vivos, por mil

Nota 3: Hay que tener un especial cuidado al comparar Tasas en los Departamentos en donde ocurren pocos nacimientos

Fuente: Subsistema de Estadísticas Vitales - Dirección de Estadística y Censos -Ministerio de Economía.

Elaboración: Departamento Provincial de Estadísticas e Información de Salud - Ministerio de Salud - Río Negro - 2024

Cuadro N° 4: Indicadores de Natalidad, Mortalidad General, Infantil y Fetal.

Área Programa de residencia, Río Negro, Año 2023

Area Programa de residencia	^(e) Población	Nacidos Vivos	Defunciones Totales	Defunciones < 1 año	Defunciones 1 año y +	Defunciones Fetales	Tasa Natalidad	Tasa Mortalidad General	Tasa Mortalidad Infantil	Tasa Mortalidad Fetal
Total provincial	775.610	6.851	4.757	4.715	42	52	8,8	6,1	6,1	7,5
Alto Valle-Zona Este	219.100	2.070	1.474	1.453	21	18	9,4	6,7	31,9	8,6
Allen	33.929	294	193	190	3	1	5,6	5,7	15,8	5,2
Cervantes	5.194	83	40	39	1	-	7,5	7,7	25,6	0,0
Chichinales	6.508	79	45	44	1	-	6,8	6,9	22,7	0,0
El Cuy	2.101	18	18	18	-	-	8,6	8,6	0,0	0,0
General Roca	113.879	1094	800	787	13	7	6,9	7,0	16,5	8,8
Ingeniero Huergo	10.296	136	76	75	1	3	7,3	7,4	13,3	38,5
Villa Regina	47.193	366	302	300	2	7	6,4	6,4	6,7	22,8
Alto Valle-Zona Oeste	178.451	1.344	1.028	1.022	6	6	7,5	5,8	4,5	4,4
Campo Grande	6.276	35	21	21	-	1	5,6	3,3	0,0	27,8
Catriel	22.725	230	132	131	1	-	10,1	5,8	4,3	0,0
Cinco Saltos	31.067	238	176	176	-	2	7,7	5,7	0,0	8,3
Cipolletti	110.561	724	615	611	4	3	6,5	5,6	5,5	4,1
Fernandez Oro	7.822	117	84	83	1	-	15,0	10,7	8,5	0,0
Valle Medio	61.208	527	383	382	1	1	8,6	6,3	1,9	1,9
Coronel Belisle	2.412	19	10	10	-	-	7,9	4,1	0,0	0,0
Chimpay	4.941	44	34	34	-	-	8,9	6,9	0,0	0,0
Choele Choel	15.529	133	91	91	-	-	8,6	5,9	0,0	0,0
Lamarque	9.980	103	59	59	-	1	10,3	5,9	0,0	9,6
Luis Beltran	7.949	77	51	51	-	-	9,7	6,4	0,0	0,0
Pomona	1.456	16	8	8	-	-	11,0	5,5	0,0	0,0
Río Colorado	18.941	135	130	129	1	-	7,1	6,9	7,4	0,0
Zona Atlántica	123.649	1.229	758	753	5	10	9,9	6,1	4,1	8,1
General Conesa	7.936	83	46	46	-	4	10,5	5,8	0,0	46,0
Guardia Mitre	892	4	9	9	-	-	4,5	10,1	0,0	0,0
Las Grutas	6.480	61	32	31	1	-	9,4	4,9	16,4	0,0
San Antonio Oeste	20.095	235	133	131	2	1	11,7	6,6	8,5	4,2
Sierra Grande	9.912	78	43	42	1	-	7,9	4,3	12,8	0,0
Valcheta	4.319	47	42	42	-	2	10,9	9,7	0,0	40,8
Viedma	74.015	721	453	452	1	3	9,7	6,1	1,4	4,1
Zona Andina	171.172	1.520	990	982	8	16	8,9	5,8	5,3	10,4
Bariloche	145.335	1.175	810	804	6	15	8,1	5,6	5,1	12,6
Comallo	2.179	22	16	16	0	-	10,1	7,3	0,0	0,0
El Bolson	21.115	299	141	139	2	1	14,2	6,7	6,7	3,3
Ñorquincó	1.395	13	11	11	-	-	9,3	7,9	0,0	0,0
Pilcaniyeu	1.148	11	12	12	-	-	9,6	10,5	0,0	0,0
Linea Sur	22.030	161	123	122	1	1	7,3	5,6	6,2	6,2
Ingeniero Jacobacci	9.550	58	46	46	-	-	6,1	4,8	0,0	0,0
Los Menucos	4.644	39	34	34	-	-	8,4	7,3	0,0	0,0
Maquinchao	4.132	36	20	20	-	-	8,7	4,8	0,0	0,0
Mtro. Ramos Mexía	1.568	15	12	12	-	-	9,6	7,7	0,0	0,0
Sierra Colorada	2.136	13	11	10	1	1	6,1	5,1	76,9	71,4
Desconocida	-	-	1	1	-	-	-	-	-	-

Nota: ^(e) Población: Elaboración propia, según "Proyecciones provinciales por sexo y grupo de edad, 2010-2040, Serie Análisis Demográfico N° 38-INDEC"

Fuente: Subsistema de Estadísticas Vitales - Dirección de Estadística y Censos - Ministerio de Economía.

Elaboración: Departamento Provincial de Estadísticas e Información en Salud - Ministerio de Salud - Río Negro - 2024

Cuadro N° 5: Nacidos vivos, Defunciones fetales e infantiles y Tasa de Mortalidad Fetal, Infantil Neonatal Precoz y Perinatal, por Área Programa de residencia de la madre, Provincia de Río Negro, Año 2023

Area Programa de residencia de la madre	Nacidos Vivos	Defunciones Fetales (DF)		Defunciones Infantiles (DI)		Tasas de Mortalidad ⁽¹⁰⁰⁰⁾			⁽⁴⁾ Razón de Mortalidad Fetal
		Total DF	22 y + Semanas Gestación	Total DI	Neonatal Precoz-de 0 a 6 días	⁽¹⁾ Fetal total	⁽²⁾ Infantil Neonatal Precoz	⁽³⁾ Perinatal	
Total provincial	6.851	52	48	42	20	7,5	2,9	9,9	7,6
Alto Valle-Zona Este	2.070	18	16	21	11	8,6	5,3	12,9	8,7
Allen	294	1	1	3	-	3,4	0,0	3,4	3,4
Cervantes	83	-	-	1	1	0,0	12,0	12,0	0,0
Chichinales	79	-	-	1	-	0,0	0,0	0,0	0,0
El Cuy	18	-	-	-	-	0,0	0,0	0,0	0,0
General Roca	1.094	7	7	13	8	6,4	7,3	13,6	6,4
Ingeniero Huergo	136	3	3	1	1	21,6	7,4	28,8	22,1
Villa Regina	366	7	5	2	1	18,8	2,7	16,2	19,1
Alto Valle-Zona Oeste	1.344	6	4	6	1	4,4	0,7	3,7	4,5
Campo Grande	35	1	1	-	-	27,8	0,0	27,8	28,6
Catriel	230	-	-	1	-	0,0	0,0	0,0	0,0
Cinco Saltos	238	2	2	-	-	8,3	0,0	8,3	8,4
Cipolletti	724	3	1	4	1	4,1	1,4	2,8	4,1
Fernandez Oro	117	-	-	1	-	0,0	0,0	0,0	0,0
Valle Medio	527	1	1	1	-	1,9	0,0	1,9	1,9
Coronel Belisle	19	-	-	-	-	0,0	0,0	0,0	0,0
Chimpay	44	-	-	-	-	0,0	0,0	0,0	0,0
Choele Choel	133	-	-	-	-	0,0	0,0	0,0	0,0
Lamarque	103	1	1	-	-	9,6	0,0	9,6	9,7
Luis Beltrán	77	-	-	-	-	0,0	0,0	0,0	0,0
Pomona	16	-	-	-	-	0,0	0,0	0,0	0,0
Río Colorado	135	-	-	1	-	0,0	0,0	0,0	0,0
Zona Atlántica	1.229	10	10	5	3	8,1	2,4	10,5	8,1
General Conesa	83	4	4	-	-	46,0	0,0	46,0	48,2
Guardia Mitre	4	-	-	-	-	0,0	0,0	0,0	0,0
Las Grutas	61	-	-	1	1	0,0	16,4	16,4	0,0
San Antonio Oeste	235	1	1	2	1	4,2	4,3	8,5	4,3
Sierra Grande	78	-	-	1	1	0,0	12,8	12,8	0,0
Valcheta	47	2	2	-	-	40,8	0,0	40,8	42,6
Viedma	721	3	3	1	-	4,1	0,0	4,1	4,2
Zona Andina	1.520	16	16	8	4	10,4	2,6	13,0	10,5
Bariloche	1.175	15	15	6	4	12,6	3,4	16,0	12,8
Comallo	22	-	-	-	-	0,0	0,0	0,0	0,0
El Bolsón	299	1	1	2	-	3,3	0,0	3,3	3,3
Ñorquincó	13	-	-	-	-	0,0	0,0	0,0	0,0
Pilcaniyeu	11	-	-	-	-	0,0	0,0	0,0	0,0
Linea Sur	161	1	1	1	1	6,2	6,2	12,3	6,2
Ingeniero Jacobacci	58	-	-	-	-	0,0	0,0	0,0	0,0
Los Menucos	39	-	-	-	-	0,0	0,0	0,0	0,0
Maquinchao	36	-	-	-	-	0,0	0,0	0,0	0,0
Mtro Ramos Mexía	15	-	-	-	-	0,0	0,0	0,0	0,0
Sierra Colorada	13	1	1	1	1	71,4	76,9	142,9	76,9

Nota 1: ⁽¹⁾ Es el cociente entre las defunciones fetales totales y el total de nacidos (vivos y muertos), por mil

⁽²⁾ Es el cociente entre las defunciones infantiles neonatales de menos de 7 días de vida y el total de nacidos vivos, por mil

⁽³⁾ Es el cociente entre la suma de las defunciones fetales de 22 y + SG, más las defunciones infantiles menos de 7 días, y la suma de las defunciones fetales de 22 y + SG más el total de nacidos vivos, por mil

⁽⁴⁾ Es el cociente entre las defunciones fetales totales y el total de nacidos vivos, por mil

Nota 2: Al comparar Tasas en Áreas Programas en donde ocurren pocos nacimientos, hay que tener un especial cuidado

Fuente: Subsistema de Estadísticas Vitales - Dirección de Estadística y Censos -Ministerio de Economía

**Cuadro N° 6: Porcentaje de nacidos vivos, por indicadores seleccionados de natalidad,
Área Programa de residencia de la madre, Provincia de Río Negro, Año 2023**

Área Programa de residencia de la madre	Total Nacidos vivos	Porcentaje de nacidos vivos						
		Ocurridos en el domicilio	Bajo peso al nacer (menos de 2500 grs.)	Pretérmino (menos de 37 semanas de gestación)	De madres menores de 20 años	De madres sin instrucción o primaria y EGB incompleta	De madres sin seguro de salud	De madres sin pareja
Total Provincial	6.851	0,41	6,83	10,28	7,28	1,21	51,73	15,50
Alto Valle-Zona Este	2.070	0,43	7,83	11,06	7,73	1,79	49,95	18,45
Allen	294	0,00	7,82	11,22	10,54	2,72	72,45	20,07
Cervantes	83	1,20	15,66	16,87	7,23	3,61	45,78	22,89
Chichinales	79	0,00	5,06	11,39	10,13	0,00	50,63	20,25
El Cuy	18	0,00	5,56	27,78	0,00	11,11	50,00	22,22
General Roca	1.094	0,55	9,05	11,24	6,40	1,55	39,85	17,37
Ingeniero Huergo	136	0,00	3,68	7,35	11,76	1,47	62,50	20,59
Villa Regina	366	0,55	4,64	9,56	7,92	1,37	58,20	18,03
Alto Valle-Zona Oeste	1.344	0,37	7,07	11,61	8,41	0,89	51,19	15,25
Campo Grande	35	0,00	14,29	17,14	8,57	0,00	28,57	2,86
Catriel	230	0,87	3,91	6,09	10,43	1,30	47,83	15,65
Cinco Saltos	238	0,00	7,14	13,45	10,92	1,26	41,60	16,39
Cipolletti	724	0,41	7,04	11,74	7,87	0,69	56,91	16,44
Fernandez Oro	117	0,00	11,11	16,24	2,56	0,85	48,72	8,55
Valle Medio	527	0,00	4,55	8,73	7,59	0,76	61,48	14,99
Coronel Belisle	19	0,00	0,00	10,53	15,79	0,00	47,37	5,26
Chimpay	44	0,00	9,09	13,64	4,55	0,00	43,18	15,91
Choele Choel	133	0,00	2,26	7,52	9,02	0,00	54,89	21,80
Lamarque	103	0,00	5,83	8,74	9,71	1,94	78,64	16,50
Luis Beltran	77	0,00	6,49	7,79	5,19	0,00	70,13	7,79
Pomona	16	0,00	6,25	12,50	12,50	0,00	56,25	12,50
Río Colorado	135	0,00	3,70	8,15	5,19	1,48	58,52	12,59
Zona Atlántica	1.229	0,24	6,83	8,38	7,08	0,73	55,00	14,16
General Conesa	83	0,00	4,82	7,23	12,05	2,41	65,06	10,84
Guardia Mitre	4	0,00	0,00	25,00	0,00	0,00	25,00	0,00
Las Grutas	61	0,00	16,39	21,31	3,28	0,00	68,85	16,39
San Antonio Oeste	235	0,00	7,66	8,09	5,53	1,28	54,47	10,21
Sierra Grande	78	0,00	2,56	2,56	6,41	1,28	47,44	14,10
Valcheta	47	0,00	4,26	6,38	8,51	0,00	57,45	10,64
Viedma	721	0,42	6,66	8,18	7,35	0,42	53,68	15,95
Zona Andina	1.520	0,72	6,32	10,59	5,66	0,86	48,55	12,57
Bariloche	1.175	0,17	6,64	11,49	5,28	0,68	41,45	12,60
Comallo	22	0,00	4,55	4,55	9,09	0,00	86,36	18,18
El Bolson	299	3,01	5,69	8,03	6,69	1,67	72,58	11,71
Ñorquincó	13	0,00	0,00	0,00	7,69	0,00	92,31	23,08
Pilcaniyeu	11	0,00	0,00	9,09	9,09	0,00	27,27	9,09
Linea Sur	161	0,00	4,35	5,59	8,07	4,97	52,17	19,25
Ingeniero Jacobacci	58	0,00	5,17	3,45	6,90	6,90	51,72	15,52
Los Menucos	39	0,00	5,13	7,69	5,13	2,56	43,59	20,51
Maquinchao	36	0,00	0,00	5,56	11,11	5,56	69,44	22,22
Mtro. Ramos Mexía	15	0,00	6,67	0,00	13,33	6,67	53,33	13,33
Sierra Colorada	13	0,00	7,69	0,00	7,69	0,00	30,77	30,77

Cuadro N° 7: Nacidos vivos, por grupos de peso al nacer y Área Programa de residencia de la madre, Río Negro, Año 2023

Área Programa de residencia de la madre	Total Nacidos Vivos	Recién nacidos por grupos de peso al nacer, en intervalos (de gramos)													
		Extremadamente Bajo (EBP)		Muy Bajo Peso (MBP)		Bajo Peso (BP)		Insuficiente (PI)		Adecuado (AP)		Sobrepeso (SP)		Se ignora	
		< 1000 grs.		1000 a 1499 grs.		1500 a 2499 grs.		2500 a 2999 grs.		3000 a 4000 grs.		4001 y + grs.			
		Nro.	%	Nro.	%	Nro.	%	Nro.	%	Nro.	%	Nro.	%	Nro.	%
Total provincial	6.851	16	0,23	43	0,63	409	5,97	1.228	17,92	4.678	68,28	475	6,93	2	0,03
Alto Valle-Zona Este	2.070	8	0,39	17	0,82	137	6,62	384	18,55	1.385	66,91	139	6,71	-	0,00
Allen	294	1	0,34	3	1,02	19	6,46	74	25,17	177	60,20	20	6,80	-	0,00
Cervantes	83	-	0,00	3	3,61	10	12,05	9	10,84	55	66,27	6	7,23	-	0,00
Chichinales	79	-	0,00	-	0,00	4	5,06	10	12,66	56	70,89	9	11,39	-	0,00
El Cuy	18	-	0,00	-	0,00	1	5,56	6	33,33	11	61,11	-	0,00	-	0,00
General Roca	1.094	7	0,64	10	0,91	82	7,50	193	17,64	732	66,91	70	6,40	-	0,00
Ingeniero Huergo	136	-	0,00	-	0,00	5	3,68	20	14,71	103	75,74	8	5,88	-	0,00
Villa Regina	366	-	0,00	1	0,27	16	4,37	72	19,67	251	68,58	26	7,10	-	0,00
Alto Valle-Zona Oeste	1.344	2	0,15	9	0,67	84	6,25	259	19,27	921	68,53	69	5,13	-	0,00
Campo Grande	35	-	0,00	-	0,00	5	14,29	4	11,43	24	68,57	2	5,71	-	0,00
Catriel	230	-	0,00	1	0,43	8	3,48	43	18,70	166	72,17	12	5,22	-	0,00
Cinco Saltos	238	-	0,00	3	1,26	14	5,88	49	20,59	160	67,23	12	5,04	-	0,00
Cipolletti	724	2	0,28	5	0,69	44	6,08	146	20,17	492	67,96	35	4,83	-	0,00
Fernandez Oro	117	-	0,00	-	0,00	13	11,11	17	14,53	79	67,52	8	6,84	-	0,00
Valle Medio	527	-	0,00	1	0,19	23	4,36	81	15,37	373	70,78	49	9,30	-	0,00
Coronel Belisle	19	-	0,00	-	0,00	0	0,00	1	5,26	15	78,95	3	15,79	-	0,00
Chimpay	44	-	0,00	-	0,00	4	9,09	6	13,64	28	63,64	6	13,64	-	0,00
Choele Choel	133	-	0,00	-	0,00	3	2,26	25	18,80	93	69,92	12	9,02	-	0,00
Lamarque	103	-	0,00	-	0,00	6	5,83	15	14,56	72	69,90	10	9,71	-	0,00
Luis Beltran	77	-	0,00	-	0,00	5	6,49	10	12,99	54	70,13	8	10,39	-	0,00
Pomona	16	-	0,00	-	0,00	1	6,25	2	12,50	12	75,00	1	6,25	-	0,00
Río Colorado	135	-	0,00	1	0,74	4	2,96	22	16,30	99	73,33	9	6,67	-	0,00
Zona Atlántica	1.229	3	0,24	7	0,57	74	6,02	200	16,27	830	67,53	115	9,36	-	0,00
General Conesa	83	-	0,00	3	3,61	1	1,20	12	14,46	52	62,65	15	18,07	-	0,00
Guardia Mitre	4	-	0,00	-	0,00	-	0,00	1	25,00	3	75,00	-	0,00	-	0,00
Las Grutas	61	-	0,00	1	1,64	9	14,75	9	14,75	37	60,66	5	8,20	-	0,00
San Antonio Oeste	235	-	0,00	-	0,00	18	7,66	38	16,17	159	67,66	20	8,51	-	0,00
Sierra Grande	78	-	0,00	-	0,00	2	2,56	10	12,82	57	73,08	9	11,54	-	0,00
Valcheta	47	-	0,00	-	0,00	2	4,26	4	8,51	38	80,85	3	6,38	-	0,00
Viedma	721	3	0,42	3	0,42	42	5,83	126	17,48	484	67,13	63	8,74	-	0,00
Zona Andina	1.520	3	0,20	9	0,59	84	5,53	278	18,29	1.049	69,01	95	6,25	2	0,13
Bariloche	1.175	3	0,26	9	0,77	66	5,62	220	18,72	811	69,02	64	5,45	2	0,17
Comallo	22	-	0,00	-	0,00	1	4,55	4	18,18	15	68,18	2	9,09	-	0,00
El Bolson	299	-	0,00	-	0,00	17	5,69	47	15,72	208	69,57	27	9,03	-	0,00
Norquincó	13	-	0,00	-	0,00	-	0,00	4	30,77	8	61,54	1	7,69	-	0,00
Pilcaniyeu	11	-	0,00	-	0,00	-	0,00	3	27,27	7	63,64	1	9,09	-	0,00
Línea Sur	161	-	0,00	-	0,00	7	4,35	26	16,15	120	74,53	8	4,97	-	0,00
Ingeniero Jacobacci	58	-	0,00	-	0,00	3	5,17	9	15,52	43	74,14	3	5,17	-	0,00
Los Menucos	39	-	0,00	-	0,00	2	5,13	8	20,51	27	69,23	2	5,13	-	0,00
Maquinchao	36	-	0,00	-	0,00	-	0,00	7	19,44	28	77,78	1	2,78	-	0,00
Mtro. Ramos Mexía	15	-	0,00	-	0,00	1	6,67	1	6,67	12	80,00	1	6,67	-	0,00
Sierra Colorada	13	-	0,00	-	0,00	1	7,69	1	7,69	10	76,92	1	7,69	-	0,00

**Cuadro N° 8: Nacidos vivos, por semanas completas de gestación,
Área Programa de residencia de la madre, Río Negro, Año 2023**

Área Programa de residencia de la madre	Total Nacidos Vivos	Tiempo de gestación (en semanas completas)					
		Pretérmino		Término		Postérmino	
		< 37 semanas		37 a 41 semanas		42 y + semanas	
		Nro.	%	Nro.	%	Nro.	%
Total provincial	6.851	704	10,28	6.116	89,27	31	0,45
Alto Valle-Zona Este	2.070	229	11,06	1.831	88,45	10	0,48
Allen	294	33	11,22	261	88,78	-	0,00
Cervantes	83	14	16,87	69	83,13	-	0,00
Chichinales	79	9	11,39	69	87,34	1	1,27
El Cuy	18	5	27,78	13	72,22	-	0,00
General Roca	1.094	123	11,24	966	88,30	5	0,46
Ingeniero Huergo	136	10	7,35	124	91,18	2	1,47
Villa Regina	366	35	9,56	329	89,89	2	0,55
Alto Valle-Zona Oeste	1.344	156	11,61	1.187	88,32	1	0,07
Campo Grande	35	6	17,14	29	82,86	-	0,00
Catriel	230	14	6,09	216	93,91	-	0,00
Cinco Saltos	238	32	13,45	206	86,55	-	0,00
Cipolletti	724	85	11,74	638	88,12	1	0,14
Fernandez Oro	117	19	16,24	98	83,76	-	0,00
Valle Medio	527	46	8,73	481	91,27	-	0,00
Coronel Belisle	19	2	10,53	17	89,47	-	0,00
Chimpay	44	6	13,64	38	86,36	-	0,00
Choele Choe	133	10	7,52	123	92,48	-	0,00
Lamarque	103	9	8,74	94	91,26	-	0,00
Luis Beltran	77	6	7,79	71	92,21	-	0,00
Pomona	16	2	12,50	14	87,50	-	0,00
Río Colorado	135	11	8,15	124	91,85	-	0,00
Zona Atlántica	1.229	103	8,38	1.118	90,97	8	0,65
General Conesa	83	6	7,23	75	90,36	2	2,41
Guardia Mitre	4	1	25,00	3	75,00	-	0,00
Las Grutas	61	13	21,31	48	78,69	-	0,00
San Antonio Oeste	235	19	8,09	214	91,06	2	0,85
Sierra Grande	78	2	2,56	74	94,87	2	2,56
Valcheta	47	3	6,38	44	93,62	-	0,00
Viedma	721	59	8,18	660	91,54	2	0,28
Zona Andina	1.520	161	10,59	1.347	88,62	12	0,79
Bariloche	1.175	135	11,49	1.028	87,49	12	1,02
Comallo	22	1	4,55	21	95,45	-	0,00
El Bolson	299	24	8,03	275	91,97	-	0,00
Ñorquincó	13	-	0,00	13	100,00	-	0,00
Pilcaniyeu	11	1	9,09	10	90,91	-	0,00
Linea Sur	161	9	5,59	152	94,41	-	0,00
Ingeniero Jacobacci	58	2	3,45	56	96,55	-	0,00
Los Menucos	39	3	7,69	36	92,31	-	0,00
Maquinchao	36	2	5,56	34	94,44	-	0,00
Mtro. Ramos Mexía	15	-	0,00	15	100,00	-	0,00
Sierra Colorada	13	2	0,00	11	84,62	-	0,00

**Cuadro N° 9: Nacidos vivos, por edad de la madre según riesgo,
Área Programa de residencia de la madre, Río Negro, Año 2023**

Área Programa Residencia de la madre	Total Nacidos Vivos	Edad de la madre y nivel de riesgo					
		Alto		Bajo		Intermedio	
		< 20 años		20 a 34 años		35 y + años	
		Nro.	%	Nro.	%	Nro.	%
Total Provincial	6.851	499	7,28	5.058	73,83	1.294	18,89
Alto Valle-Zona Este	2.070	160	7,73	1.551	74,93	359	17,34
Allen	294	31	10,54	217	73,81	46	15,65
Cervantes	83	6	7,23	63	75,90	14	16,87
Chichinales	79	8	10,13	63	79,75	8	10,13
El Cuy	18	0	0,00	13	72,22	5	27,78
General Roca	1.094	70	6,40	808	73,86	216	19,74
Ingeniero Huergo	136	16	11,76	100	73,53	20	14,71
Villa Regina	366	29	7,92	287	78,42	50	13,66
Alto Valle-Zona Oeste	1.344	113	8,41	1.009	75,07	222	16,52
Campo Grande	35	3	8,57	26	74,29	6	17,14
Catriel	230	24	10,43	164	71,30	42	18,26
Cinco Saltos	238	26	10,92	168	70,59	44	18,49
Cipolletti	724	57	7,87	561	77,49	106	14,64
Fernandez Oro	117	3	2,56	90	76,92	24	20,51
Valle Medio	527	40	7,59	399	75,71	88	16,70
Coronel Belisle	19	3	15,79	11	57,89	5	26,32
Chimpay	44	2	4,55	32	72,73	10	22,73
Choele Choel	133	12	9,02	103	77,44	18	13,53
Lamarque	103	10	9,71	82	79,61	11	10,68
Luis Beltran	77	4	5,19	60	77,92	13	16,88
Pomona	16	2	12,50	9	56,25	5	31,25
Río Colorado	135	7	5,19	102	75,56	26	19,26
Zona Atlántica	1.229	87	7,08	910	74,04	232	18,88
General Conesa	83	10	12,05	60	72,29	13	15,66
Guardia Mitre	4	0	0,00	3	75,00	1	25,00
Las Grutas	61	2	3,28	43	70,49	16	26,23
San Antonio Oeste	235	13	5,53	182	77,45	40	17,02
Sierra Grande	78	5	6,41	64	82,05	9	11,54
Valcheta	47	4	8,51	35	74,47	8	17,02
Viedma	721	53	7,35	523	72,54	145	20,11
Zona Andina	1.520	86	5,66	1.067	70,20	367	24,14
Bariloche	1.175	62	5,28	805	68,51	308	26,21
Comallo	22	2	9,09	13	59,09	7	31,82
El Bolson	299	20	6,69	229	76,59	50	16,72
Ñorquinco	13	1	7,69	12	92,31	0	53,85
Pilcaniyeu	11	1	9,09	8	72,73	2	18,18
Linea Sur	161	13	8,07	122	75,78	26	16,15
Ingeniero Jacobacci	58	4	6,90	44	75,86	10	17,24
Los Menucos	39	2	5,13	31	79,49	6	15,38
Maquinchao	36	4	11,11	29	80,56	3	8,33
Ministro Ramos Mexia	15	2	13,33	8	53,33	5	33,33
Sierra Colorada	13	1	7,69	10	76,92	2	15,38

Cuadro N° 10: Nacidos vivos, por máximo nivel de instrucción alcanzado por la madre, según Área Programa, Río Negro, 2023

Area Programa Residencia de la madre	Total Nacidos Vivos	Riesgo según nivel de instrucción de la madre							
		Alto		Intermedio		Bajo		Se ignora	
		Nro.	%	Nro.	%	Nro.	%	Nro.	%
Total Provincial	6.851	83	1,21	4.608	67,26	1.726	25,19	434	6,33
Alto Valle-Zona Este	2.070	37	1,79	1.348	65,12	479	23,14	206	9,95
Allen	294	8	2,72	215	73,13	68	23,13	3	1,02
Cervantes	83	3	3,61	49	59,04	9	10,84	22	26,51
Chichinales	79	-	0,00	64	10,00	13	16,46	2	2,53
El Cuy	18	2	11,11	11	61,11	2	11,11	3	16,67
General Roca	1.094	17	1,55	637	58,23	268	24,50	172	15,72
Ingeniero Huergo	136	2	1,47	104	76,47	27	19,85	3	2,21
Villa Regina	366	5	1,37	268	73,22	92	25,14	1	0,27
Alto Valle-Zona Oeste	1.344	12	0,89	1.002	74,55	271	20,16	59	4,39
Campo Grande	35	-	0,00	24	68,57	6	17,14	5	14,29
Catriel	230	3	1,30	179	77,83	35	15,22	13	5,65
Cinco Saltos	238	3	1,26	146	47,00	55	23,11	34	14,29
Cipolletti	724	5	0,69	569	78,59	145	20,03	5	0,69
Fernandez Oro	117	1	0,85	84	71,79	30	25,64	2	1,71
Valle Medio	527	4	0,76	379	71,92	138	26,19	6	1,14
Coronel Belisle	19	-	0,00	16	84,21	3	15,79	-	0,00
Chimpay	44	-	0,00	35	79,55	8	18,18	1	2,27
Choele Choel	133	-	0,00	95	71,43	35	26,32	3	2,26
Lamarque	103	2	1,94	77	74,76	24	23,30	-	0,00
Luis Beltran	77	-	0,00	51	66,23	26	33,77	-	0,00
Pomona	16	-	0,00	13	81,25	3	18,75	-	0,00
Río Colorado	135	2	1,48	92	68,15	39	28,89	2	1,48
Zona Atlántica	1.229	9	0,73	816	66,40	354	28,80	50	4,07
General Conesa	83	2	2,41	53	63,86	22	26,51	6	7,23
Guardia Mitre	4	-	0,00	4	100,00	-	0,00	-	0,00
Las Grutas	61	-	0,00	36	59,02	22	36,07	3	4,92
San Antonio Oeste	235	3	1,28	160	68,09	67	28,51	5	2,13
Sierra Grande	78	1	1,28	53	67,95	17	21,79	7	8,97
Valcheta	47	-	0,00	31	65,96	10	21,28	6	12,77
Viedma	721	3	0,42	479	66,44	216	29,96	23	3,19
Zona Andina	1.520	13	0,86	967	63,62	451	29,67	89	5,86
Bariloche	1.175	8	0,68	689	58,64	399	33,96	79	6,72
Comallo	22	-	0,00	17	77,27	4	18,18	1	4,55
El Bolson	299	5	1,67	242	80,94	46	15,38	6	2,01
Ñorquinco	13	-	0,00	11	84,62	1	7,69	1	7,69
Pilcaniyeu	11	-	0,00	8	72,73	1	9,09	2	18,18
Linea Sur	161	8	4,97	96	59,63	33	20,50	24	14,91
Ingeniero Jacobacci	58	4	6,90	34	58,62	13	22,41	7	12,07
Los Menucos	39	1	2,56	22	56,41	12	30,77	4	10,26
Maquinchao	36	2	5,56	24	66,67	3	8,33	7	19,44
Ministro Ramos Mexia	15	1	6,67	8	53,33	3	20,00	3	20,00
Sierra Colorada	13	-	0,00	8	61,54	2	15,38	3	23,08

**Cuadro N° 11: Nacidos vivos, por cobertura de plan de salud de la madre,
según Área Programa de residencia, Provincia de Río Negro, Año 2023**

Area Programa Residencia de la madre	Total Nacidos Vivos (NV)	Asociación a sistema de atención de salud					
		Asociada		No asociada		Se ignora	
		Nro.	%	Nro.	%	Nro.	%
Total provincial	6.851	2.873	41,94	3.544	51,73	434	6,33
Alto Valle-Zona Este	2.070	829	40,05	1.034	49,95	207	10,00
Allen	294	78	26,53	213	72,45	3	1,02
Cervantes	83	25	30,12	38	45,78	20	24,10
Chichinales	79	37	46,84	40	50,63	2	2,53
El Cuy	18	6	33,33	9	50,00	3	16,67
General Roca	1.094	484	44,24	436	39,85	174	15,90
Ingeniero Huergo	136	48	35,29	85	62,50	3	2,21
Villa Regina	366	151	41,26	213	58,20	2	0,55
Alto Valle-Zona Oeste	1.344	587	43,68	688	51,19	69	5,13
Campo Grande	35	18	51,43	10	28,57	7	20,00
Catriel	230	109	47,39	110	47,83	11	4,78
Cinco Saltos	238	91	38,24	99	41,60	48	20,17
Cipolletti	724	310	42,82	412	56,91	2	0,28
Fernandez Oro	117	59	50,43	57	48,72	1	0,85
Valle Medio	527	200	37,95	324	61,48	3	0,57
Coronel Belisle	19	10	52,63	9	47,37	-	0,00
Chimpay	44	25	56,82	19	43,18	-	0,00
Choele Choel	133	59	44,36	73	54,89	1	0,75
Lamarque	103	22	21,36	81	78,64	-	0,00
Luis Beltran	77	23	29,87	54	70,13	-	0,00
Pomona	16	7	43,75	9	56,25	-	0,00
Río Colorado	135	54	40,00	79	58,52	2	1,48
Zona Atlántica	1.229	499	40,60	676	55,00	54	4,39
General Conesa	83	23	27,71	54	65,06	6	7,23
Guardia Mitre	4	2	50,00	1	25,00	1	25,00
Las Grutas	61	17	27,87	42	68,85	2	3,28
San Antonio Oeste	235	101	42,98	128	54,47	6	2,55
Sierra Grande	78	33	42,31	37	47,44	8	10,26
Valcheta	47	14	29,79	27	57,45	6	12,77
Viedma	721	309	42,86	387	53,68	25	3,47
Zona Andina	1.520	693	45,59	738	48,55	89	5,86
Bariloche	1.175	608	51,74	487	41,45	80	6,81
Comallo	22	3	13,64	19	86,36	-	0,00
El Bolson	299	75	25,08	217	72,58	7	2,34
Ñorquincó	13	1	7,69	12	92,31	-	0,00
Pilcaniyeu	11	6	54,55	3	27,27	2	18,18
Linea Sur	161	65	40,37	84	52,17	12	7,45
Ingeniero Jacobacci	58	22	37,93	30	51,72	6	10,34
Los Menucos	39	20	51,28	17	43,59	2	5,13
Maquinchao	36	10	27,78	25	69,44	1	2,78
Mtro. Ramos Mexía	15	6	40,00	8	53,33	1	6,67
Sierra Colorada	13	7	53,85	4	30,77	2	15,38

**Cuadro N° 12: Nacidos vivos, por situación conyugal de la madre según riesgo,
Área Programa de residencia, Provincia de Río Negro, Año 2023**

Área Programa Residencia de la madre	Total Nacidos Vivos	Situación conyugal de la madre según riesgo					
		Bajo		Alto		Se	
		convive en pareja		no convive en pareja		ignora	
		Nro.	%	Nro.	%	Nro.	%
Total Provincial	6.851	5.365	78,31	1.062	15,50	424	6,19
Alto Valle-Zona Este	2.070	1.476	71,30	382	18,45	212	10,24
Allen	294	232	78,91	59	20,07	3	1,02
Cervantes	83	42	50,60	19	22,89	22	26,51
Chichinales	79	61	77,22	16	20,25	2	2,53
El Cuy	18	11	61,11	4	22,22	3	16,67
General Roca	1.094	726	66,36	190	17,37	178	16,27
Ing Huergo	136	105	77,21	28	20,59	3	2,21
Villa Regina	366	299	81,69	66	18,03	1	0,27
Alto Valle-Zona Oeste	1.344	1.075	79,99	205	15,25	64	4,76
Campo Grande	35	27	77,14	1	2,86	7	20,00
Catriel	230	184	80,00	36	15,65	10	4,35
Cinco Saltos	238	156	65,55	39	16,39	43	18,07
Cipolletti	724	601	83,01	119	16,44	4	0,55
Fernandez Oro	117	107	91,45	10	8,55	-	0,00
Valle Medio	527	446	84,63	79	14,99	2	0,38
Coronel Belisle	19	18	94,74	1	5,26	-	0,00
Chimpay	44	37	84,09	7	15,91	-	0,00
Choele Choele	133	104	78,20	29	21,80	-	0,00
Lamarque	103	86	83,50	17	16,50	-	0,00
Luis Beltran	77	71	92,21	6	7,79	-	0,00
Pomona	16	14	87,50	2	12,50	-	0,00
Río Colorado	135	116	85,93	17	12,59	2	1,48
Zona Atlántica	1.229	1.005	81,77	174	14,16	50	4,07
General Conesa	83	68	81,93	9	10,84	6	7,23
Guardia Mitre	4	4	100,00	-	0,00	-	0,00
Las Grutas	61	48	78,69	10	16,39	3	4,92
San Antonio Oeste	235	206	87,66	24	10,21	5	2,13
Sierra Grande	78	60	76,92	11	14,10	7	8,97
Valcheta	47	36	76,60	5	10,64	6	12,77
Viedma	721	583	80,86	115	15,95	23	3,19
Zona Andina	1.520	1.242	81,71	191	12,57	87	5,72
Bariloche	1.175	949	80,77	148	12,60	78	6,64
Comallo	22	17	77,27	4	18,18	1	4,55
El Bolson	299	258	86,29	35	11,71	6	2,01
Ñorquincó	13	10	76,92	3	23,08	-	0,00
Pilcaniyeu	11	8	72,73	1	9,09	2	18,18
Línea Sur	161	121	75,16	31	19,25	9	5,59
Ingeniero Jacobacci	58	45	77,59	9	15,52	4	6,90
Los Menucos	39	30	76,92	8	20,51	1	2,56
Maquinchao	36	27	75,00	8	22,22	1	2,78
Mtro. Ramos Mexía	15	12	80,00	2	13,33	1	6,67
Sierra Colorada	13	7	53,85	4	30,77	2	15,38

Cuadro N° 13: Nacidos vivos, por sexo, según Area Programa de residencia de la madre, Río Negro, Año 2023

Área Programa Residencia de la madre	Total Nacidos Vivos	Sexo del nacido vivo			
		Masculino		Femenino	
		Nro.	%	Nro.	%
Total Provincial	6.851	3.491	50,96	3.360	49,04
Alto Valle-Zona Este	2.070	1.054	50,92	1.016	49,08
Allen	294	133	45,24	161	54,76
Cervantes	83	38	45,78	45	54,22
Chichinales	79	44	55,70	35	44,30
El Cuy	18	9	50,00	9	50,00
General Roca	1.094	563	51,46	531	48,54
Ingeniero Huergo	136	66	48,53	70	51,47
Villa Regina	366	201	54,92	165	45,08
Alto Valle-Zona Oeste	1.344	686	51,04	658	48,96
Campo Grande	35	17	48,57	18	51,43
Catriel	230	112	48,70	118	51,30
Cinco Saltos	238	137	57,56	101	42,44
Cipolletti	724	359	49,59	365	50,41
Fernandez Oro	117	61	52,14	56	47,86
Valle Medio	527	271	51,42	256	48,58
Coronel Belisle	19	8	42,11	11	57,89
Chimpay	44	23	52,27	21	47,73
Choele Choel	133	68	51,13	65	48,87
Lamarque	103	49	47,57	54	52,43
Luis Beltran	77	39	50,65	38	49,35
Pomona	16	9	56,25	7	43,75
Río Colorado	135	75	55,56	60	44,44
Zona Atlántica	1.229	635	51,67	594	48,33
General Conesa	83	45	54,22	38	45,78
Guardia Mitre	4	1	25,00	3	75,00
Las Grutas	61	34	55,74	27	44,26
San Antonio Oeste	235	120	51,06	115	48,94
Sierra Grande	78	45	57,69	33	42,31
Valcheta	47	28	59,57	19	40,43
Viedma	721	362	50,21	359	49,79
Zona Andina	1.520	759	49,93	761	50,07
Bariloche	1.175	587	49,96	588	50,04
Comallo	22	15	68,18	7	31,82
El Bolson	299	150	50,17	149	49,83
Ñorquincó	13	3	23,08	10	76,92
Pilcaniyeu	11	4	36,36	7	63,64
Linea Sur	161	86	53,42	75	46,58
Ingeniero Jacobacci	58	35	60,34	23	39,66
Los Menucos	39	20	51,28	19	48,72
Maquinchao	36	18	50,00	18	50,00
Mtro. Ramos Mexía	15	7	46,67	8	53,33
Sierra Colorada	13	6	46,15	7	53,85

Cuadro N° 14: Nacidos vivos, por lugar de ocurrencia del nacimiento, según Área Programa de residencia de la madre, Provincia de Río Negro, Año 2023

Área Programa de residencia de la madre	Total Nacidos Vivos	Local de ocurrencia							
		Establecimiento de salud				Domicilio particular		Otro lugar	
		Oficial (Público)		No oficial (Privado)					
		Nro.	%	Nro.	%	Nro.	%	Nro.	%
Total provincial	6.851	4.573	66,75	2.245	32,77	28	0,41	2	0,03
Alto Valle-Zona Este	2.070	1.328	64,15	732	35,36	9	0,43	1	0,05
Allen	294	237	80,61	57	19,39	-	0,00	-	0,00
Cervantes	83	58	69,88	23	27,71	1	1,20	1	1,20
Chichinales	79	52	65,82	27	34,18	-	0,00	-	0,00
El Cuy	18	11	61,11	7	38,89	-	0,00	-	0,00
General Roca	1.094	628	57,40	460	42,05	6	0,55	-	0,00
Ingeniero Huergo	136	95	69,85	41	30,15	-	0,00	-	0,00
Villa Regina	366	247	67,49	117	31,97	2	0,55	-	0,00
Alto Valle-Zona Oeste	1.344	813	60,49	525	39,06	5	0,37	1	0,07
Campo Grande	35	18	51,43	17	48,57	-	0,00	-	0,00
Catriel	230	113	49,13	115	50,00	2	0,87	-	0,00
Cinco Saltos	238	161	67,65	76	31,93	-	0,00	1	0,42
Cipolletti	724	459	63,40	262	36,19	3	0,41	-	0,00
Fernandez Oro	117	62	52,99	55	47,01	-	0,00	-	0,00
Valle Medio	527	448	85,01	79	14,99	-	0,00	-	0,00
Coronel Belisle	19	18	94,74	1	5,26	-	0,00	-	0,00
Chimpay	44	42	95,45	2	4,55	-	0,00	-	0,00
Choele Choel	133	109	81,95	24	18,05	-	0,00	-	0,00
Lamarque	103	94	91,26	9	8,74	-	0,00	-	0,00
Luis Beltran	77	65	84,42	12	15,58	-	0,00	-	0,00
Pomona	16	15	93,75	1	6,25	-	0,00	-	0,00
Río Colorado	135	105	77,78	30	22,22	-	0,00	-	0,00
Zona Atlántica	1.229	956	77,79	270	21,97	3	0,24	-	0,00
General Conesa	83	68	81,93	15	18,07	-	0,00	-	0,00
Guardia Mitre	4	3	75,00	1	25,00	-	0,00	-	0,00
Las Grutas	61	52	85,25	9	14,75	-	0,00	-	0,00
San Antonio Oeste	235	168	71,49	67	28,51	-	0,00	-	0,00
Sierra Grande	78	49	62,82	29	37,18	-	0,00	-	0,00
Valcheta	47	38	80,85	9	19,15	-	0,00	-	0,00
Viedma	721	578	80,17	140	19,42	3	0,42	-	0,00
Zona Andina	1.520	881	57,96	628	41,32	11	0,72	-	0,00
Bariloche	1.175	572	48,68	601	51,15	2	0,17	-	0,00
Comallo	22	19	86,36	3	13,64	-	0,00	-	0,00
El Bolson	299	272	90,97	18	6,02	9	3,01	-	0,00
Ñorquinco	13	13	100,00	-	0,00	-	0,00	-	0,00
Pilcaniyeu	11	5	45,45	6	54,55	-	0,00	-	0,00
Linea Sur	161	147	91,30	11	6,83	-	0,00	-	0,00
Ingeniero Jacobacci	58	58	100,00	-	0,00	-	0,00	-	0,00
Los Menucos	39	33	84,62	5	12,82	-	0,00	1	2,56
Maquinchao	36	34	94,44	-	0,00	-	0,00	2	5,56
Ministro Ramos Mexia	15	12	80,00	3	20,00	-	0,00	-	0,00
Sierra Colorada	13	10	76,92	3	23,08	-	0,00	-	0,00

Cuadro N° 15: Defunciones de 1 año y más; Mortalidad proporcional y Tasa Específica de Mortalidad por 10000 habitantes, por sexo y Causa Básica de Muerte, según capítulo de la CIE10. Provincia de Río Negro, Año 2023

Orden	Causa básica de muerte (CBM), según capítulo de la Clasificación Estadística Internacional de Enfermedades y Problemas Relacionados con la Salud (CIE-10)	Total General		Tasa Específica de Mortalidad (TEM-0/000)	Sexo					
		Nº	%		Varones (Masculinos)			Mujeres (Femeninos)		
					Nº	%	TEM 0/000	Nº	%	TEM 0/000
	Total general	4.715	100,00	61,33	2.519	53,43	65,71	2.196	46,57	56,97
	Total causas bien definidas	4.277	90,71	55,64	2.298	53,73	59,95	1.979	46,27	51,34
1º	Enfermedades del sistema circulatorio (I00-I98)	1.157	24,54	15,05	644	55,66	16,80	513	44,34	13,31
2º	Tumores (C00-D48)	1.037	21,99	13,49	517	49,86	13,49	520	50,14	13,49
3º	Enfermedades del sistema respiratorio (J00-J99)	584	12,39	7,60	301	51,54	7,85	283	48,46	7,34
4º	Causas mal definidas y desconocidas (R00-R99)	438	9,29	5,70	221	50,46	5,77	217	49,54	5,63
5º	Enfermedades infecciosas y parasitarias (A00-B99)	252	5,34	3,28	137	54,37	3,57	115	45,63	2,98
	Restantes enfermedades infecciosas y parasitarias	200	4,24	2,60	104	41,27	2,71	96	38,10	2,49
	Enfermedad por Covid-19 (U071-U072, U109)	52	1,10	0,68	33	63,46	0,86	19	36,54	0,49
6º	Enfermedades endocrinas, nutricionales y metabólicas (E00-E90)	250	5,30	3,25	133	53,20	3,47	117	46,80	3,04
7º	Causas externas (V01-Y98)	241	5,11	3,13	197	81,74	5,14	44	18,26	1,14
8º	Enfermedades del sistema digestivo (K00-K93)	235	4,98	3,06	130	55,32	3,39	105	44,68	2,72
9º	Enfermedades del sistema genitourinario (N00-N99)	222	4,71	2,89	104	46,85	2,71	118	53,15	3,06
10º	Enfermedades del sistema nervioso (G00-G99)	117	2,48	1,52	60	51,28	1,57	57	48,72	1,48
11º	Trastornos mentales y del comportamiento (F00-F99)	109	2,31	1,42	44	40,37	1,15	65	59,63	1,69
12º	Enfermedades de la sangre y de los órg. Hematopoyéticos y ciertos trastornos que afectan el mecanismo de la inmunidad (D50-D89)	29	0,62	0,38	16	55,17	0,42	13	44,83	0,34
13º	Enfermedades del sistema osteomuscular y del tejido conjuntivo (M00-M99)	24	0,51	0,31	4	16,67	0,10	20	83,33	0,52
14º	Malformaciones congénitas, deformidades y anomalías cromosómicas (Q00-Q99)	10	0,21	0,13	6	60,00	0,16	4	40,00	0,10
15º	Enfermedades de la piel y del tejido subcutáneo (L00-L99)	9	0,19	0,12	5	55,56	0,13	4	44,44	0,10
16º	⁽¹⁾ Embarazo, parto y puerperio (O00-O99)	1	0,02	1,46				1	100,00	1,46

Nota: ⁽¹⁾ Embarazo, parto y puerperio: la TEM corresponde a la RMM-Razón de Mortalidad Materna.

Fuente: Subsistema de Estadísticas Vitales - Dirección de Estadística y Censos - Ministerio de Economía

Elaboración: Departamento de Estadísticas e Información de Salud - Ministerio de Salud - Río Negro - 2024

Gráfico N° 3: Primeras cinco CBM, según capítulos del CIE-10, Provincia de Río Negro, Año 2023

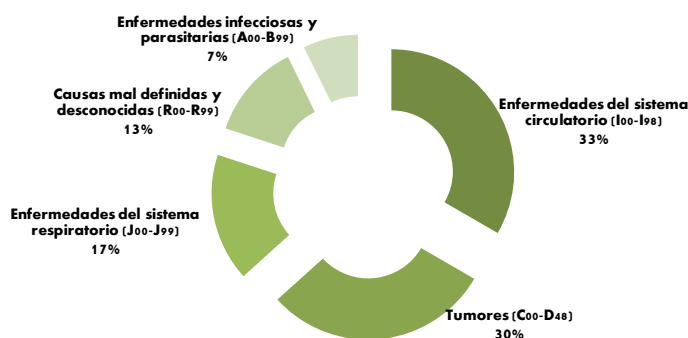

Cuadro N° 16: Defunciones de 1 año y más, por los 10 (diez) primeros capítulos de la CIE-10, según Área Programa de residencia del fallecido, Provincia de Río Negro, Año 2023

Área Programa de residencia	Total General	Causa Básica de Muerte (CBM) por los 10 (diez) primeros capítulos del CIE -10										
		1ª	2ª	3ª	4ª	5ª	6ª	7ª	8ª	9ª	10ª	
		Circulatorias (I00-I99)	Tumores (C00-D48)	Respiratorias (J00-J99)	Mal definidas (R00-R99)	Infecciosas y parasitarias (A00-B99); Covid-19 (U071-2, U109)	Endocrinas, nutricionales y metabólicas (E00-E90)	Causas externas (V01-Y98)	Digestivas (K00-K93)	Genitourinarias (N00-N99)	Nerviosas (G00-G99)	Restantes definidas
Total Provincial	4.715	1.157	1.037	584	438	252	250	241	235	222	117	182
Alto Valle-Zona Este	1.453	383	280	185	138	105	67	65	71	74	32	53
Allen	190	34	48	25	21	8	9	10	11	9	3	12
Cervantes	39	12	7	6	2	4	4	2	-	1	1	-
Chichinales	44	9	5	6	10	6	1	3	1	1	1	1
El Cuy	18	5	4	3	2	1	1	1	-	1	-	-
General Roca	787	246	148	108	45	57	37	34	38	29	19	26
Ingeniero Huergo	75	18	13	4	21	4	3	2	2	5	-	3
Villa Regina	300	59	55	33	37	25	12	13	19	28	8	11
Alto Valle-Zona Oeste	1.022	233	227	129	91	51	72	63	50	37	32	37
Campo Grande	21	5	4	3	1	2	1	1	2	2	-	-
Catriel	131	29	31	14	12	6	12	10	9	4	-	4
Cinco Saltos	176	47	34	16	12	8	11	11	14	8	4	11
Cipolletti	611	137	137	82	58	31	43	35	22	21	27	18
Fernandez Oro	83	15	21	14	8	4	5	6	3	2	1	4
Valle Medio	382	105	96	34	40	12	23	22	14	13	10	13
Coronel Belisle	10	5	3	-	1	-	-	1	-	-	-	-
Chimpay	34	8	10	4	2	1	5	1	1	1	-	1
Choele Choel	91	27	20	4	11	2	7	8	2	4	2	4
Lamarque	59	21	13	8	2	3	1	4	3	1	2	1
Luis Beltran	51	9	12	3	5	4	4	6	1	2	3	2
Pomona	8	1	3	1	1	-	-	-	-	1	-	1
Río Colorado	129	34	35	14	18	2	6	2	7	4	3	4
Zona Atlántica	753	163	176	98	85	30	38	32	43	49	15	24
General Conesa	46	14	9	4	2	2	3	4	4	1	2	1
Guardia Mitre	9	2	2	1	-	-	2	-	-	1	-	1
Las Grutas	31	5	12	2	4	-	1	2	-	3	1	1
San Antonio Oeste	131	15	29	13	30	6	3	6	11	12	-	6
Sierra Grande	42	8	9	6	3	5	6	-	1	2	1	1
Valcheta	42	9	11	2	6	2	3	1	5	2	1	-
Viedma	452	110	104	70	40	15	20	19	22	28	10	14
Zona Andina	982	249	241	120	66	48	44	50	45	41	28	50
Bariloche	804	212	197	97	54	44	28	42	35	36	23	36
Comallo	16	3	2	4	1	-	3	-	1	1	-	1
El Bolson	139	31	37	13	9	2	12	6	7	4	5	13
Norquincó	11	1	1	2	1	1	1	2	2	-	-	-
Pilcaniyeu	12	2	4	4	1	1	-	-	-	-	-	-
Linea Sur	122	24	17	18	17	6	6	9	12	8	-	5
Ingeniero Jacobacci	46	10	7	6	9	-	1	4	4	2	-	3
Los Menucos	34	7	5	6	4	2	3	2	1	2	-	2
Maquinchao	20	5	2	3	1	2	1	3	3	-	-	-
Mtro. Ramos Mexía	12	1	2	3	2	1	-	-	1	2	-	-
Sierra Colorada	10	1	1	-	1	1	1	-	3	2	-	-
Desconocida	1	-	-	-	1	-	-	-	-	-	-	-

Cuadro N° 17: Defunciones de 1 año y más, por los primeros 10 (diez) capítulos de la CIE10, según grupos de edad y sexo. Río Negro, Año 2023

Grupo etario (en años) y sexo	Total general	Causa Básica de Muerte (CBM) por los 10 diez capítulos del CIE -10										
		1º	2º	3º	4º	5º	6º	7º	8º	9º	10º	Restantes definidas
		Circulatorias (I00-I99)	Tumores (C00-D48)	Respiratorias (J00-J99)	Mal definidas (R00-R99)	Infecciosas y parasitarias (A00-B99); Covid-19 (U071-2, U109)	Endocrinas, nutricionales y metabólicas (E00-E90)	Causas externas (V01-Y98)	Digestivas (K00-K93)	Genitourinarias (N00-N99)	Nerviosas (G00-G99)	
Total provincial	4.715	1.157	1.037	584	438	252	250	241	235	222	117	182
Masculino	2.519	644	517	301	221	137	133	197	130	104	60	75
Femenino	2.196	513	520	283	217	115	117	44	105	118	57	107
1 a 4	7	1	1	1	-	-	-	1	-	-	1	2
Masculino	3	1	1	1	-	-	-	-	-	-	-	-
Femenino	4	-	-	-	-	-	-	1	-	-	1	2
5 a 9	10	1	2	1	-	2	-	2	-	-	1	1
Masculino	3	-	1	-	-	-	-	1	-	-	-	1
Femenino	7	1	1	1	-	2	-	1	-	-	1	-
10 a 14	10	-	-	1	-	-	-	7	-	-	-	2
Masculino	10	-	-	1	-	-	-	7	-	-	-	2
Femenino	0	-	-	-	-	-	-	-	-	-	-	-
15 a 19	30	1	2	4	2	-	-	16	-	1	4	-
Masculino	22	-	2	3	1	-	-	14	-	1	1	-
Femenino	8	1	-	1	1	-	-	2	-	-	3	-
20 a 29	98	1	7	7	8	4	-	63	2	2	3	1
Masculino	70	-	3	5	3	2	-	53	-	2	2	-
Femenino	28	1	4	2	5	2	-	10	2	-	1	1
30 a 39	132	12	24	5	6	10	-	57	7	1	5	5
Masculino	93	10	8	4	6	8	-	46	5	-	5	1
Femenino	39	2	16	1	-	2	-	11	2	1	-	4
40 a 49	213	42	63	7	14	21	9	29	11	11	3	3
Masculino	128	30	21	5	10	14	4	25	8	7	2	2
Femenino	85	12	42	2	4	7	5	4	3	4	1	1
50 a 59	347	73	100	23	20	20	19	22	33	19	4	14
Masculino	214	47	44	14	16	13	13	18	26	12	4	7
Femenino	133	26	56	9	4	7	6	4	7	7	-	7
60 a 69	755	169	250	60	48	43	47	18	64	29	12	15
Masculino	450	117	126	37	29	24	32	13	44	13	5	10
Femenino	305	52	124	23	19	19	15	5	20	16	7	5
70 a 79	1177	284	337	136	97	62	66	15	60	48	35	37
Masculino	693	193	182	79	61	40	35	12	29	25	19	18
Femenino	484	91	155	57	36	22	31	3	31	23	16	19
80 y más años	1935	573	251	339	242	90	109	11	58	111	49	102
Masculino	833	246	129	152	95	36	49	8	18	44	22	34
Femenino	1102	327	122	187	147	54	60	3	40	67	27	68
Desconocida	1	-	-	-	1	-	-	-	-	-	-	-
Masculino	-	-	-	-	-	-	-	-	-	-	-	-
Femenino	-	-	-	-	1	-	-	-	-	-	-	-

Cuadro N° 18 : Defunciones de 1 año y más, debidas a Enfermedades del Sistema Circulatorio, por agrupamientos, según Área Programa de residencia del fallecido, Provincia de Río Negro, Año 2023

Área Programa de residencia	Total general	Agrupamientos de causas del Sistema Circulatorio (I00-I99) - CIE10								
		1º	2º	3º	4º	5º	6º	7º	8º	9º
		Enfermedades cerebrovasculares (I60-I69)	Insuficiencia cardíaca (I50)	Enf. Isquémicas del corazón (I20-I25)	Fibrilación y arritmias cardíacas (I48-I49)	Enf. Hipertensivas (I10-I15)	Otras enfermedades del corazón (I00-I47)	Otras enfermedades del sist. Circulatorio (I70-I99)	Compl.y descrip.mal definidas de enf. cardíaca (I51)	Paro cardíaco (I46)
Total provincial	1.157	231	225	220	168	125	94	58	21	15
Alto Valle-Zona Este	383	85	64	92	66	42	22	8	3	1
Allen	34	6	9	6	5	3	4	1	-	-
Cervantes	12	3	1	4	3	1	-	-	-	-
Chichinales	9	2	5	1	-	-	1	-	-	-
El Cuy	5	1	1	-	1	1	1	-	-	-
General Roca	246	54	33	64	53	20	12	6	3	1
Ingeniero Huergo	18	3	2	6	2	4	1	-	-	-
Villa Regina	59	16	13	11	2	13	3	1	-	-
Alto Valle-Zona Oeste	233	42	37	42	42	27	25	5	8	5
Campo Grande	5	-	1	1	1	-	2	-	-	-
Catriel	29	4	7	6	5	1	1	1	4	-
Cinco Saltos	47	11	4	16	3	9	2	2	-	-
Cipolletti	137	22	24	18	28	17	19	2	3	4
Fernandez Oro	15	5	1	1	5	-	1	-	1	1
Valle Medio	105	19	30	16	14	10	9	2	2	3
Coronel Belisle	5	1	-	1	1	1	-	-	1	-
Chimpay	8	1	1	-	-	5	1	-	-	-
Choele Choel	27	5	9	5	3	2	2	-	1	-
Lamarque	21	3	4	5	3	2	3	-	-	1
Luis Beltran	9	3	2	2	1	-	-	1	-	-
Pomona	1	1	-	-	-	-	-	-	-	-
Río Colorado	34	5	14	3	6	-	3	1	-	2
Zona Atlántica	163	39	27	23	29	15	20	5	2	3
General Conesa	14	3	6	1	1	-	3	-	-	-
Guardia Mitre	2	-	-	1	-	-	1	-	-	-
Las Grutas	5	2	-	1	2	-	-	-	-	-
San Antonio Oeste	15	5	1	4	1	1	1	1	-	1
Sierra Grande	8	4	1	-	1	1	-	1	-	-
Valcheta	9	3	1	2	1	-	1	-	-	1
Viedma	110	22	18	14	23	13	14	3	2	1
Zona Andina	249	44	58	43	15	27	17	38	5	2
Bariloche	212	36	50	36	11	21	16	38	3	1
Comallo	3	-	-	-	-	2	1	-	-	-
El Bolson	31	7	7	6	4	4	-	-	2	1
Ñorquincó	1	-	-	1	-	-	-	-	-	-
Pilcaniyeu	2	1	1	-	-	-	-	-	-	-
Linea Sur	24	2	9	4	2	4	1	-	1	1
Ingeniero Jacobacci	10	1	4	1	2	2	-	-	-	-
Los Menucos	7	-	2	2	-	1	1	-	-	1
Maquinchao	5	1	3	-	-	1	-	-	-	-
Mtro. Ramos Mexía	1	-	-	-	-	-	-	-	1	-
Sierra Colorada	1	-	-	1	-	-	-	-	-	-

Cuadro N° 19: Defunciones de 1 año y más, debidas a enfermedades del sistema circulatorio, por agrupamientos, según grupos etarios y sexo, Provincia de Río Negro, Año 2023

Grupos de edad (en años) y sexo	Total General	Agrupamientos de causas del Sistema Circulatorio (I00-I99) - CIE10								
		1°	2°	3°	4°	5°	6°	7°	8°	9°
		Enfermedades cerebrovasculares (I60-I69)	Insuficiencia cardíaca (I51)	Enf. Isquémicas del corazón (I20-I25)	Fibrilación y arritmias cardíacas (I48- I49)	Enf. Hipertensivas (I10- I15)	Otras enfermedades del corazón (I00-I47)	Otras enfermedades del sist. Circulatorio (I70-I99)	Compl.y descrip.ma l definidas de enf.cardíaca (I51)	Paro cardíaco (I46)
Total Provincial	1.157	231	225	220	168	125	94	58	21	15
Masculino	644	132	108	142	103	60	49	27	14	9
Femenino	513	99	117	78	65	65	45	31	7	6
1 a 4	1	1	-	-	-	-	-	-	-	-
Masculino	1	1	-	-	-	-	-	-	-	-
Femenino	-	-	-	-	-	-	-	-	-	-
5 a 9	1	-	-	-	-	-	-	-	-	1
Masculino	-	-	-	-	-	-	-	-	-	-
Femenino	1	-	-	-	-	-	-	-	-	1
10 a 15	-	-	-	-	-	-	-	-	-	-
Masculino	-	-	-	-	-	-	-	-	-	-
Femenino	-	-	-	-	-	-	-	-	-	-
15 a 19	1	1	-	-	-	-	-	-	-	-
Masculino	-	-	-	-	-	-	-	-	-	-
Femenino	1	1	-	-	-	-	-	-	-	-
20 a 29	1	-	-	-	-	-	1	-	-	-
Masculino	-	-	-	-	-	-	-	-	-	-
Femenino	1	-	-	-	-	-	1	-	-	-
30 a 39	12	2	1	2	2	1	1	2	1	-
Masculino	10	2	-	1	2	1	1	2	1	-
Femenino	2	-	1	1	-	-	-	-	-	-
40 a 49	42	13	1	11	7	0	8	2	0	0
Masculino	30	9	-	10	6	-	4	1	0	-
Femenino	12	4	1	1	1	-	4	1	-	-
50 a 59	73	12	10	21	15	5	4	3	-	3
Masculino	47	7	7	15	10	1	1	3	-	3
Femenino	26	5	3	6	5	4	3	-	-	-
60 a 69	169	34	20	41	27	18	15	8	4	2
Masculino	117	24	12	32	16	13	10	6	2	2
Femenino	52	10	8	9	11	5	5	2	2	-
70 a 79	284	55	52	63	53	18	22	15	5	1
Masculino	193	36	36	42	39	16	13	6	4	1
Femenino	91	19	16	21	14	2	9	9	1	-
80 y más años	573	113	141	82	64	83	43	28	11	8
Masculino	246	53	53	42	30	29	20	9	7	3
Femenino	327	60	88	40	34	54	23	19	4	5

Cuadro N° 20: Defunciones de 1 año y más, debidas a Tumores, por localización, según Área Programa de residencia del fallecido, Río Negro, Año 2023

Área Programa de residencia del fallecido	Total General	Tumores (neoplasias) (C00-D48/CIE10)										9° / Tumores in situ, benignos o de comportamiento incierto o desconocido (D00-D48)
		por localización										
		1° Organos digestivos (C15-C26)	2° Organos respiratorios e intratorácicos (C30-C39)	3° Mama (C50)	4° Organos genitales femeninos (C51-C58)	5° Sitios no especificados (C76-80)	5° Demás tumores malignos (C00-C97)	6° Organos genitales masculinos (C60-C63)	7° Vias urinarias (C64-C68)	8° Tejido linfático, de los órg. Hematopoyéticos y afines (C81-C96)		
Total Provincial	1.037	364	146	91	75	71	71	69	56	53	41	
Alto Valle-Zona Este	280	95	31	22	32	14	17	23	22	11	13	
Allen	48	15	5	5	7	1	4	3	5	2	1	
Cervantes	7	1	-	1	1	1	2	1	-	-	-	
Chichinales	5	3	-	-	1	-	-	-	1	-	-	
El Cuy	4	2	-	-	-	1	1	-	-	-	-	
General Roca	148	43	20	12	19	7	9	9	13	7	9	
Ingeniero Huergo	13	8	1	1	1	-	-	1	-	-	1	
Villa Regina	55	23	5	3	3	4	1	9	3	2	2	
Alto Valle-Zona Oeste	227	84	27	21	9	13	23	15	12	13	10	
Campo Grande	4	2	1	-	-	-	-	1	-	-	-	
Catriel	31	13	5	4	-	1	2	1	1	2	2	
Cinco Saltos	34	13	2	7	-	1	3	3	3	1	1	
Cipolletti	137	52	16	9	8	7	16	8	7	7	7	
Fernandez Oro	21	4	3	1	1	4	2	2	1	3	-	
Valle Medio	96	29	10	12	2	10	6	10	6	8	3	
Coronel Belisle	3	2	-	-	-	-	-	-	1	-	-	
Chimpay	10	2	2	1	-	1	1	2	-	1	-	
Choele Choel	20	5	2	3	1	1	1	2	-	3	2	
Lamarque	13	4	-	2	-	1	1	4	1	-	-	
Luis Beltran	12	4	-	2	1	1	2	1	1	-	-	
Pomona	3	1	-	1	-	1	-	-	-	-	-	
Río Colorado	35	11	6	3	-	5	1	1	3	4	1	
Zona Atlántica	176	55	38	22	11	10	15	10	7	5	3	
General Conesa	9	3	3	1	-	1	-	1	-	-	-	
Guardia Mitre	2	-	1	-	-	-	-	-	1	-	-	
Las Grutas	12	6	3	1	1	-	1	-	-	-	-	
San Antonio Oeste	29	10	3	3	3	4	1	3	2	-	-	
Sierra Grande	9	2	5	1	-	-	-	-	1	-	-	
Valcheta	11	4	1	2	1	-	3	-	-	-	-	
Viedma	104	30	22	14	6	5	10	6	3	5	3	
Zona Andina	241	93	35	14	20	23	10	10	9	15	12	
Bariloche	197	77	27	9	14	20	7	9	9	14	11	
Comallo	2	1	-	-	-	-	-	-	-	1	-	
El Bolson	37	13	7	5	6	1	3	1	-	-	1	
Ñorquinco	1	-	1	-	-	-	-	-	-	-	-	
Pilcaniyeu	4	2	-	-	-	2	-	-	-	-	-	
Linea Sur	17	8	5	-	1	1	-	1	-	1	-	
Ingeniero Jacobacci	7	2	3	-	-	1	-	1	-	-	-	
Los Menucos	5	3	-	-	1	-	-	-	-	1	-	
Maquinchao	2	1	1	-	-	-	-	-	-	-	-	
Ministro Ramos Mexia	2	2	-	-	-	-	-	-	-	-	-	
Sierra Colorada	1	-	1	-	-	-	-	-	-	-	-	

Cuadro N° 21: Defunciones de 1 año y más, debidas a Tumores por localización, según grupos de edad y sexo del fallecido, Río Negro, Año 2023

Grupo etáreo (en años) y sexo	Total general	Tumores (neoplasias) (C00-D48/CIE10)										
		según localización										9º / Tumores in situ, benignos o de comportamiento incierto o desconocido (D00-D48)
		1º Organos digestivos (C15-C26)	2º (a)Organos respiratorios e intratorácicos (C30-C39)	3º Mama (C50)	4º Organos genitales femeninos (C51-C58)	5º Sitios no especificados (C76-80)	5º Demás tumores malignos (C00-C97)	6º Organos genitales masculinos (C60-C63)	7º Vías urinarias (C64-C68)	8º Tejido linfático, de los órg. Hematopoyéticos y afines (C81-C96)		
Total provincial	1.037	364	146	91	75	71	71	69	56	53	41	
Masculino	517	210	80	1		35	39	69	40	25	18	
Femenino	520	154	66	90	75	36	32		16	28	23	
1 a 4	1	-	-	-	-	-	-	-	-	1	-	
Masculino	1	-	-	-	-	-	-	-	-	1	-	
Femenino	-	-	-	-	-	-	-	-	-	-	-	
5 a 9	2	-	-	-	-	1	-	-	-	1	-	
Masculino	1	-	-	-	-	1	-	-	-	-	-	
Femenino	1	-	-	-	-	-	-	-	-	1	-	
10 a 14	-	-	-	-	-	-	-	-	-	-	-	
Masculino	-	-	-	-	-	-	-	-	-	-	-	
Femenino	-	-	-	-	-	-	-	-	-	-	-	
15 a 19	2	1	-	-	-	-	-	1	-	-	-	
Masculino	2	1	-	-	-	-	-	1	-	-	-	
Femenino	-	-	-	-	-	-	-	-	-	-	-	
20 a 29	7	2	1	-	-	-	2	-	-	2	-	
Masculino	3	1	1	-	-	-	1	-	-	-	-	
Femenino	4	1	-	-	-	-	1	-	-	2	-	
30 a 39	24	5	2	1	6	2	1	3	-	3	1	
Masculino	8	2	1	-	-	2	-	3	-	-	-	
Femenino	16	3	1	1	6	-	1	-	-	3	1	
40 a 49	63	11	6	10	8	5	9	2	3	6	3	
Masculino	21	2	3	-	-	2	7	2	1	3	1	
Femenino	42	9	3	10	8	3	2	-	2	3	2	
50 a 59	100	31	12	14	13	4	12	2	3	5	4	
Masculino	44	16	11	1	-	2	5	2	2	3	2	
Femenino	56	15	1	13	13	2	7	-	1	2	2	
60 a 69	250	91	50	20	11	18	17	9	14	11	9	
Masculino	126	60	22	-	-	10	10	9	9	6	-	
Femenino	124	31	28	20	11	8	7	-	5	5	9	
70 a 79	337	124	52	22	20	24	22	31	18	10	14	
Masculino	182	71	33	-	-	10	12	31	13	4	8	
Femenino	155	53	19	22	20	14	10	-	5	6	6	
80 y más años	251	99	23	24	17	17	8	21	18	14	10	
Masculino	129	57	9	-	-	8	4	21	15	8	7	
Femenino	122	42	14	24	17	9	4	-	3	6	3	

Cuadro N° 22: Defunciones de 1 año y más, debidas a Enfermedades del Sistema Respiratorio, por agrupamientos, según Área Programa de residencia del fallecido, Provincia de Río Negro, Año 2023

Área Programa de residencia del fallecido	Total general	Agrupamiento de causas del sistema respiratorio (J00-J99 / CIE10)					
		1º	2º	3º	4º	5º	6º
		Influenza y neumonía (J09-J18)	Insuficiencia respiratoria (J96)	Enf. crónicas de las vías respiratorias inferiores (J40-J47)	Otras enf. del pulmón debidas a agentes externos (J60-J70)	Otras enf. resp. que afectan al intersticio (J80-J84)	Otras enfermedades del sist. respiratorio
Total provincial	584	264	114	111	46	37	12
Alto Valle-Zona Este	185	94	28	33	19	11	-
Allen	25	12	7	5	1	-	-
Cervantes	6	2	1	2	1	-	-
Chichinales	6	4	-	1	1	-	-
El Cuy	3	1	-	-	1	1	-
General Roca	108	54	17	19	11	7	-
Ingeniero Huergo	4	2	-	1	1	-	-
Villa Regina	33	19	3	5	3	3	-
Alto Valle-Zona Oeste	129	59	27	24	8	10	1
Campo Grande	3	1	-	2	-	-	-
Catriel	14	6	1	4	-	3	-
Cinco Saltos	16	6	5	3	1	1	-
Cipolletti	82	40	18	12	7	5	-
Fernandez Oro	14	6	3	3	-	1	1
Valle Medio	34	9	13	6	2	2	2
Coronel Belisle	-	-	-	-	-	-	-
Chimpay	4	1	2	1	-	-	-
Choele Choel	4	2	-	-	1	1	-
Lamarque	8	1	2	3	-	-	2
Luis Beltran	3	1	2	-	-	-	-
Pomona	1	-	-	1	-	-	-
Río Colorado	14	4	7	1	1	1	-
Zona Atlántica	98	41	16	22	10	5	4
General Conesa	4	1	1	1	-	-	1
Guardia Mitre	1	1	-	-	-	-	-
Las Grutas	2	1	-	-	1	-	-
San Antonio Oeste	13	4	1	4	3	1	-
Sierra Grande	6	4	-	2	-	-	-
Valcheta	2	2	-	-	-	-	-
Viedma	70	28	14	15	6	4	3
Zona Andina	120	52	26	24	7	7	4
Bariloche	97	45	23	14	5	6	4
Comallo	4	1	1	1	1	-	-
El Bolson	13	4	1	6	1	1	-
Ñorquincó	2	-	1	1	-	-	-
Pilcaniyeu	4	2	-	2	-	-	-
Linea Sur	18	9	4	2	-	2	1
Ingeniero Jacobacci	6	4	1	-	-	1	-
Los Menucos	6	2	1	2	-	-	1
Maquinchao	3	2	-	-	-	1	-
Mtro. Ramos Mexía	3	1	2	-	-	-	-
Sierra Colorada	-	-	-	-	-	-	-

Cuadro N° 23: Defunciones de 1 año y más, debidas a Enfermedades del Sistema Respiratorio, por agrupamientos, según grupos etarios y sexo, Provincia de Río Negro, Año 2023

Grupo de edad (en años) y sexo	Total general	Agrupamientos de causas del sistema respiratorio (J00-J99 / CIE10)					
		1º	2º	3º	4º	5º	6º
		Influenza y neumonía (J09-J18)	Insuficiencia respiratoria (J96)	Enf. crónicas de las vías respiratorias inferiores (J40-J47)	Enf. del pulmón debidas a agentes externos (J60-J70)	Otras enf. resp. que afectan al intersticio (J80-J84)	Otras enfermedades del sist. respiratorio
Total provincial	584	264	114	111	46	37	12
Masculino	301	126	54	67	28	19	7
Femenino	283	138	60	44	18	18	5
1 a 4	1	1	-	-	-	-	-
Masculino	1	1	-	-	-	-	-
Femenino	-	-	-	-	-	-	-
5 a 9	1	1	-	-	-	-	-
Masculino	-	-	-	-	-	-	-
Femenino	1	1	-	-	-	-	-
10 a 14	1	-	-	-	-	1	-
Masculino	1	-	-	-	-	1	-
Femenino	-	-	-	-	-	-	-
15 a 19	4	1	-	-	2	-	1
Masculino	3	1	-	-	1	-	1
Femenino	1	-	-	-	1	-	-
20 a 29	7	2	-	-	2	2	1
Masculino	5	1	-	-	2	1	1
Femenino	2	1	-	-	-	1	-
30 a 39	5	2	2	-	-	1	-
Masculino	4	1	2	-	-	1	-
Femenino	1	1	-	-	-	-	-
40 a 49	7	2	1	1	-	3	-
Masculino	5	2	-	1	-	2	-
Femenino	2	-	1	-	-	1	-
50 a 59	23	11	4	3	-	5	-
Masculino	14	8	1	2	-	3	-
Femenino	9	3	3	1	-	2	-
60 a 69	60	27	5	18	5	4	1
Masculino	37	14	1	14	5	2	1
Femenino	23	13	4	4	-	2	-
70 a 79	136	49	26	32	13	11	5
Masculino	79	31	14	21	7	4	2
Femenino	57	18	12	11	6	7	3
80 y más	339	168	76	57	24	10	4
Masculino	152	67	36	29	13	5	2
Femenino	187	101	40	28	11	5	2

Cuadro N° 24: Defunciones de 1 año y más, debidas a Enfermedades infecciosas y parasitarias, por localización, según Área Programa de residencia del fallecido, Río Negro, Año 2023

Área Programa de residencia del fallecido	Total General	Agrupamientos de Enfermedades infecciosas y parasitarias (A00-B99; U07; U10 /CIE10)							
		1º	2º	3º	4º	5º	6º	7º	8º
		Septicemias (A40-A41)	Enfermedad por Covid-19 (U07.1, U07.2, U10.9)	Enf. por virus de la inmunodeficiencia humana (B20-B24)	Demás enf. Infecciosas y parasitarias (A00-B99)	Tuberculosis, inclusive secuelas (A15-A19; B90)	Tripanosomiasis (Enfermedad de Chagas) (B57)	Enfermedades infecciosas intestinales (A00-A09)	Hepatitis virales (B15-B19)
Total Provincial	252	147	52	20	9	8	7	6	3
Alto Valle-Zona Este	105	68	20	10	1	2	-	4	-
Allen	8	2	3	2	-	-	-	1	-
Cervantes	4	3	1	-	-	-	-	-	-
Chichinales	6	5	1	-	-	-	-	-	-
El Cuy	1	1	-	-	-	-	-	-	-
General Roca	57	35	11	8	1	1	-	1	-
Ingeniero Huergo	4	4	-	-	-	-	-	-	-
Villa Regina	25	18	4	-	-	1	-	2	-
Alto Valle-Zona Oeste	51	31	5	7	5	-	3	-	-
Campo Grande	2	1	-	-	-	-	1	-	-
Catriel	6	4	1	-	-	-	1	-	-
Cinco Saltos	8	4	1	1	1	-	1	-	-
Cipolletti	31	19	3	6	3	-	-	-	-
Fernandez Oro	4	3	-	-	1	-	-	-	-
Valle Medio	12	6	5	1	-	-	-	-	-
Coronel Belisle	-	-	-	-	-	-	-	-	-
Chimpay	1	1	-	-	-	-	-	-	-
Choele Choel	2	1	-	1	-	-	-	-	-
Lamarque	3	1	2	-	-	-	-	-	-
Luis Beltran	4	2	2	-	-	-	-	-	-
Pomona	-	-	-	-	-	-	-	-	-
Río Colorado	2	1	1	-	-	-	-	-	-
Zona Atlántica	30	9	13	1	-	2	4	-	1
General Conesa	2	-	1	-	-	-	1	-	-
Guardia Mitre	-	-	-	-	-	-	-	-	-
Las Grutas	-	-	-	-	-	-	-	-	-
San Antonio Oeste	6	2	4	-	-	-	-	-	-
Sierra Grande	5	2	2	-	-	1	-	-	-
Valcheta	2	-	-	-	-	-	2	-	-
Viedma	15	5	6	1	-	1	1	-	1
Zona Andina	48	29	8	1	3	3	-	2	2
Bariloche	44	26	7	1	3	3	-	2	2
Comallo	-	-	-	-	-	-	-	-	-
El Bolson	2	2	-	-	-	-	-	-	-
Ñorquincó	1	-	1	-	-	-	-	-	-
Pilcaniyeu	1	1	-	-	-	-	-	-	-
Linea Sur	6	4	1	-	-	1	-	-	-
Ingeniero Jacobacci	-	-	-	-	-	-	-	-	-
Los Menucos	2	2	-	-	-	-	-	-	-
Maquinchao	2	2	-	-	-	-	-	-	-
Mtro. Ramos Mexía	1	-	1	-	-	-	-	-	-
Sierra Colorada	1	-	-	-	-	1	-	-	-

**Cuadro N° 25: Defunciones de 1 año y más, debidas a enfermedades Infecciosas y Parasitarias
por agrupamientos, según grupos etarios y sexo, Provincia de Río Negro, Año 2023**

Grupos de edad (en años) y sexo	Total General	Agrupamientos de Enfermedades infecciosas y parasitarias (A00-B99; U07; U10) - CIE10							
		1º	2º	3º	4º	5º	6º	7º	8º
		Septicemias (A40-A41)	Enfermedad por Covid-19 (U07.1, U07.2, U10.9)	Enf. por virus de la inmunodeficiencia humana (B20-B24)	Demas enf. Infecciosas y parasitarias (A00-B99)	Tuberculosis, inclusive secuelas (A15-A19; B90)	Tripanosomiasis (Enfermedad de Chagas) (B57)	Enfermedades infecciosas intestinales (A00-A09)	Hepatitis virales (B15-B19)
Total Provincial	252	147	52	20	9	8	7	6	3
Masculino	137	77	33	12	2	6	3	1	3
Femenino	115	70	19	8	7	2	4	5	-
1 a 4	-	-	-	-	-	-	-	-	-
Masculino	-	-	-	-	-	-	-	-	-
Femenino	-	-	-	-	-	-	-	-	-
5 a 9	2	2	-	-	-	-	-	-	-
Masculino	-	-	-	-	-	-	-	-	-
Femenino	2	2	-	-	-	-	-	-	-
10 a 15	-	-	-	-	-	-	-	-	-
Masculino	-	-	-	-	-	-	-	-	-
Femenino	-	-	-	-	-	-	-	-	-
15 a 19	-	-	-	-	-	-	-	-	-
Masculino	-	-	-	-	-	-	-	-	-
Femenino	-	-	-	-	-	-	-	-	-
20 a 29	4	2	-	1	-	1	-	-	-
Masculino	2	1	-	-	-	1	-	-	-
Femenino	2	1	-	1	-	-	-	-	-
30 a 39	10	2	-	5	-	2	1	-	-
Masculino	8	1	-	4	-	2	1	-	-
Femenino	2	1	-	1	-	-	-	-	-
40 a 49	21	12	1	6	1	1	-	-	-
Masculino	14	9	1	3	-	1	-	-	-
Femenino	7	3	-	3	1	-	-	-	-
50 a 59	20	8	3	5	1	-	2	-	1
Masculino	13	5	2	4	-	-	1	-	1
Femenino	7	3	1	1	1	-	1	-	-
60 a 69	43	31	7	1	2	2	-	-	-
Masculino	24	16	5	1	1	1	-	-	-
Femenino	19	15	2	-	1	1	-	-	-
70 a 79	62	37	16	1	1	1	2	2	2
Masculino	40	26	10	-	-	1	1	-	2
Femenino	22	11	6	1	1	-	1	2	-
80 y más años	90	53	25	1	4	1	2	4	-
Masculino	36	19	15	-	1	-	-	1	-
Femenino	54	34	10	1	3	1	2	3	-

Cuadro N° 26: Defunciones de 1 año y más, debidas a Enfermedades endócrinas, nutricionales y metabólicas, por agrupamientos, según Área Programa de residencia del fallecido, Provincia de Río Negro, Año 2023

Área Programa de residencia	Total general	Agrupamientos de Enfermedades endócrinas, nutricionales y metabólicas (E00-E90) - CIE10				
		1º	2º	3º	4º	5º
		Diabetes Mellitus (E10-E14)	Desnutrición y otras deficiencias nutricionales (E40-E64)	Restantes enfermedades endócrinas, nutricionales y metabólicas (E00-E90)	Trastornos Metabólicos (E70-E90)	Obesidad y otros tipos de hiperalimentación (E65 - E68)
Total Provincial	250	185	30	13	12	10
Alto Valle-Zona Este	67	46	9	5	5	2
Allen	9	6	2	-	-	1
Cervantes	4	4	-	-	-	-
Chichinales	1	1	-	-	-	-
El Cuy	1	1	-	-	-	-
General Roca	37	24	4	4	4	1
Ingeniero Huergo	3	3	-	-	-	-
Villa Regina	12	7	3	1	1	-
Alto Valle-Zona Oeste	72	57	10	-	2	3
Campo Grande	1	1	-	-	-	-
Catriel	12	10	1	-	-	1
Cinco Saltos	11	7	2	-	1	1
Cipolletti	43	36	5	-	1	1
Fernandez Oro	5	3	2	-	-	-
Valle Medio	23	19	1	1	1	1
Coronel Belisle	-	-	-	-	-	-
Chimpay	5	4	1	-	-	-
Choele Choel	7	6	-	1	-	-
Lamarque	1	1	-	-	-	-
Luis Beltran	4	2	-	-	1	1
Pomona	-	-	-	-	-	-
Río Colorado	6	6	-	-	-	-
Zona Atlántica	38	30	4	1	1	2
General Conesa	3	2	1	-	-	-
Guardia Mitre	2	2	-	-	-	-
Las Grutas	1	-	1	-	-	-
San Antonio Oeste	3	2	1	-	-	-
Sierra Grande	6	5	1	-	-	-
Valcheta	3	3	-	-	-	-
Viedma	20	16	-	1	1	2
Zona Andina	44	31	5	4	2	2
Bariloche	28	19	3	3	2	1
Comallo	3	2	-	1	-	-
El Bolson	12	10	1	-	-	1
Norquincó	1	-	1	-	-	-
Pilcaniyeu	-	-	-	-	-	-
Línea Sur	6	2	1	2	1	-
Ingeniero Jacobacci	1	1	-	-	-	-
Los Menucos	3	1	1	1	-	-
Maquinchao	1	-	-	-	1	-
Mtro. Ramos Mexía	-	-	-	-	-	-
Sierra Colorada	1	-	-	1	-	-

Cuadro N° 27: Defunciones de 1 año y más, debidas a Enfermedades endócrinas, nutricionales y metabólicas, por agrupamientos, según grupos etarios y sexo, Provincia de Río Negro, Año 2023

Grupos de edad (en años) y sexo	Total General	Agrupamientos de Enfermedades endócrinas, nutricionales y metabólicas (E00-E90) - CIE10				
		1º	2º	3º	4º	5º
		Diabetes Mellitus (E10-E14)	Desnutrición y otras deficiencias nutricionales (E40-E64)	Restantes enfermedades endócrinas, nutricionales y metabólicas (E00-E90)	Trastornos Metabólicos (E70-E90)	Obesidad y otros tipos de hiperalimentación (E65 - E68)
Total Provincial	250	185	30	13	12	10
Masculino	133	104	13	4	6	6
Femenino	117	81	17	9	6	4
1 a 4	-	-	-	-	-	-
Masculino	-	-	-	-	-	-
Femenino	-	-	-	-	-	-
5 a 9	-	-	-	-	-	-
Masculino	-	-	-	-	-	-
Femenino	-	-	-	-	-	-
10 a 15	-	-	-	-	-	-
Masculino	-	-	-	-	-	-
Femenino	-	-	-	-	-	-
15 a 19	-	-	-	-	-	-
Masculino	-	-	-	-	-	-
Femenino	-	-	-	-	-	-
20 a 29	-	-	-	-	-	-
Masculino	-	-	-	-	-	-
Femenino	-	-	-	-	-	-
30 a 39	-	-	-	-	-	-
Masculino	-	-	-	-	-	-
Femenino	-	-	-	-	-	-
40 a 49	9	3	1	4	-	1
Masculino	4	3	-	-	-	1
Femenino	5	-	1	4	-	-
50 a 59	19	15	-	2	-	2
Masculino	13	10	-	1	-	2
Femenino	6	5	-	1	-	-
60 a 69	47	37	3	2	3	2
Masculino	32	24	3	2	2	1
Femenino	15	13	-	-	1	1
70 a 79	66	47	11	2	2	4
Masculino	35	25	6	1	1	2
Femenino	31	22	5	1	1	2
80 y más años	109	83	15	3	7	1
Masculino	49	42	4	-	3	-
Femenino	60	41	11	3	4	1

Cuadro N° 28: Defunciones de 1 año y más, debidas a Causas Externas, por agrupamientos, según Área Programa de residencia del fallecido, Provincia de Río Negro, Año 2023

Área Programa de residencia	Total General	Agrupamientos de causas externas (V01-Y98 / CIE10)					
		1º	2º	3º	4º	5º	5º
		Suicidio (X60-X84)	Accidentes de transporte (V01-V99)	Eventos no determinados (Y10-Y34)	Otras causas externas de traumatismos accidentales (W00-X58)	Agresiones / homicidios (X85-Y09)	Accidente no especificado (X59)
Total Provincial	241	77	69	31	28	18	18
Alto Valle-Zona Este	65	17	16	12	10	5	5
Allen	10	2	4	3	-	1	-
Cervantes	2	2	-	-	-	-	-
Chichinales	3	1	-	-	1	-	1
El Cuy	1	-	-	-	1	-	-
General Roca	34	9	7	7	6	3	2
Ingeniero Huergo	2	1	1	-	-	-	-
Villa Regina	13	2	4	2	2	1	2
Alto Valle-Zona Oeste	63	21	18	7	8	4	5
Campo Grande	1	-	-	-	1	-	-
Catriel	10	2	5	1	-	1	1
Cinco Saltos	11	3	2	2	2	1	1
Cipolletti	35	16	10	4	4	1	-
Fernandez Oro	6	-	1	-	1	1	3
Valle Medio	22	8	9	2	1	2	-
Coronel Belisle	1	1	-	-	-	-	-
Chimpay	1	-	1	-	-	-	-
Choele Choel	8	3	2	1	1	1	-
Lamarque	4	2	2	-	-	-	-
Luis Beltran	6	2	2	1	-	1	-
Pomona	-	-	-	-	-	-	-
Río Colorado	2	-	2	-	-	-	-
Zona Atlántica	32	8	10	3	4	3	4
General Conesa	4	1	1	1	-	1	-
Guardia Mitre	-	-	-	-	-	-	-
Las Grutas	2	1	-	-	1	-	-
San Antonio Oeste	6	4	-	-	-	-	2
Sierra Grande	-	-	-	-	-	-	-
Valcheta	1	-	1	-	-	-	-
Viedma	19	2	8	2	3	2	2
Zona Andina	50	20	11	7	5	4	3
Bariloche	42	16	10	6	4	3	3
Comallo	-	-	-	-	-	-	-
El Bolson	6	4	1	1	-	-	-
Norquincó	2	-	-	-	1	1	-
Pilcaniyeu	-	-	-	-	-	-	-
Linea Sur	9	3	5	-	-	-	1
Ingeniero Jacobacci	4	1	3	-	-	-	-
Los Menucos	2	-	2	-	-	-	-
Maquinchao	3	2	-	-	-	-	1
Mtro. Ramos Mexía	-	-	-	-	-	-	-
Sierra Colorada	-	-	-	-	-	-	-

Cuadro N° 29: Defunciones de 1 año y más, debidas a Causas Externas, por agrupamientos, por grupos etarios y sexo, Provincia de Río Negro, Año 2023

Grupo de edad (en años) y sexo	Total general	Agrupamientos de causas externas (V01-Y98 / CIE10)					
		1º	2º	3º	4º	5º	5º
		Suicidio (X60-X84)	Accidentes de transportes (V01-V99)	Eventos no determinados (Y10-Y34)	Otras causas externas de traumatismos accidentales (W00-X58)	Agresiones / homicidios (X85-Y09)	Accidente no especificado (X59)
Total Provincial	241	77	69	31	28	18	18
Masculino	197	64	58	24	24	15	12
Femenino	44	13	11	7	4	3	6
1 a 4	1	-	-	-	1	-	-
Masculino	-	-	-	-	-	-	-
Femenino	1	-	-	-	1	-	-
5 a 9	2	-	1	1	-	-	-
Masculino	1	-	1	-	-	-	-
Femenino	1	-	-	1	-	-	-
10 a 14	7	1	3	-	3	-	-
Masculino	7	1	3	-	3	-	-
Femenino	-	-	-	-	-	-	-
15 a 19	16	3	8	2	-	3	-
Masculino	14	1	8	2	-	3	-
Femenino	2	2	-	-	-	-	-
20 a 29	63	27	19	5	4	7	1
Masculino	53	22	18	3	4	6	-
Femenino	10	5	1	2	-	1	1
30 a 39	57	19	15	9	5	5	4
Masculino	46	17	9	7	5	4	4
Femenino	11	2	6	2	-	1	-
40 a 49	29	9	7	6	4	1	2
Masculino	25	7	7	6	3	-	2
Femenino	4	2	-	-	1	1	-
50 a 59	22	5	11	2	4	-	-
Masculino	18	4	8	2	4	-	-
Femenino	4	1	3	-	-	-	-
60 a 69	18	6	2	2	2	1	5
Masculino	13	5	2	1	2	1	2
Femenino	5	1	-	1	-	-	3
70 a 79	15	5	2	2	2	-	4
Masculino	12	5	1	1	2	-	3
Femenino	3	-	1	1	-	-	1
80 y más años	11	2	1	2	3	1	2
Masculino	8	2	1	2	1	1	1
Femenino	3	-	-	-	2	-	1

**Cuadro N° 30: Defunciones de 1 año y más, debidas a Enfermedades del sistema digestivo,
por agrupamientos, según Área Programa de residencia del fallecido, Provincia de Río Negro, Año 2023**

Área Programa de residencia	Total general	Agrupamientos de Enfermedades del sistema digestivo (K00-K93) - CIE10								
		1º	2º	3º	4º	5º	6º	7º	8º	9º
		Ciertas enf. crónicas del hígado y cirrosis (K70; K73-K74; K76)	Trastornos de la vesícula biliar, de las vías biliares y del páncreas (K80-K87)	Otras enf. del sistema digestivo (K90-K93)	Otras enf. de los intestinos (K55-K64, excluye K56)	Apendicitis, hernia de la cavidad abdominal y obstrucción intestinal (K35-K46; K56)	Demás enf. del hígado (K70-K77)	Enfermedades del peritoneo (K65-K67)	Enfermedades del esófago, del estómago y del duodeno (K20-K31)	Restantes enfermedades del sistema digestivo (K00-K93)
Total Provincial	235	85	32	28	26	21	17	15	10	1
Alto Valle-Zona Este	71	25	7	13	10	6	4	2	4	-
Allen	11	4	2	1	2	1	-	-	1	-
Cervantes	-	-	-	-	-	-	-	-	-	-
Chichinales	1	1	-	-	-	-	-	-	-	-
El Cuy	-	-	-	-	-	-	-	-	-	-
General Roca	38	13	3	9	3	4	3	2	1	-
Ingeniero Huergo	2	1	1	-	-	-	-	-	-	-
Villa Regina	19	6	1	3	5	1	1	-	2	-
Alto Valle-Zona Oeste	50	16	6	4	7	4	5	5	2	1
Campo Grande	2	-	-	-	1	-	-	1	-	-
Catriel	9	2	2	-	1	2	2	-	-	-
Cinco Saltos	14	7	1	1	1	-	1	3	-	-
Cipolletti	22	6	1	3	4	2	2	1	2	1
Fernandez Oro	3	1	2	-	-	-	-	-	-	-
Valle Medio	14	5	2	3	-	-	-	1	3	-
Coronel Belisle	-	-	-	-	-	-	-	-	-	-
Chimpay	1	-	-	1	-	-	-	-	-	-
Choele Choel	2	1	-	-	-	-	-	1	-	-
Lamarque	3	2	-	1	-	-	-	-	-	-
Luis Beltran	1	-	-	1	-	-	-	-	-	-
Pomona	-	-	-	-	-	-	-	-	-	-
Río Colorado	7	2	2	-	-	-	-	-	3	-
Zona Atlántica	43	11	5	5	8	6	4	4	-	-
General Conesa	4	2	-	1	-	1	-	-	-	-
Guardia Mitre	-	-	-	-	-	-	-	-	-	-
Las Grutas	-	-	-	-	-	-	-	-	-	-
San Antonio Oeste	11	2	3	1	2	2	1	-	-	-
Sierra Grande	1	-	-	-	-	-	-	1	-	-
Valcheta	5	-	-	1	2	1	-	1	-	-
Viedma	22	7	2	2	4	2	3	2	-	-
Zona Andina	45	21	8	3	1	4	4	3	1	-
Bariloche	35	16	7	3	1	4	2	2	-	-
Comallo	1	-	-	-	-	-	-	1	-	-
El Bolson	7	3	1	-	-	-	2	-	1	-
Ñorquincó	2	2	-	-	-	-	-	-	-	-
Pilcaniyeu	-	-	-	-	-	-	-	-	-	-
Linea Sur	12	7	4	-	-	1	-	-	-	-
Ingeniero Jacobacci	4	3	-	-	-	1	-	-	-	-
Los Menucos	1	-	1	-	-	-	-	-	-	-
Maquinchao	3	3	-	-	-	-	-	-	-	-
Mtro. Ramos Mexía	1	-	1	-	-	-	-	-	-	-
Sierra Colorada	3	1	2	-	-	-	-	-	-	-

Cuadro N° 31: Defunciones de 1 año y más, debidas a Enfermedades del sistema digestivo, por grupos etarios y sexo, Provincia de Río Negro, Año 2023

Grupo de edad (en años) y sexo	Total general	Agrupamientos de Enfermedades del sistema digestivo (K00-K93) - CIE10								
		1º	2º	3º	4º	5º	6º	7º	8º	9º
		Ciertas enf. crónicas del hígado y cirrosis (K70; K73-K74; K76)	Trastornos de la vesícula biliar, de las vías biliares y del páncreas (K80-K87)	Otras enf. del sistema digestivo (K90-K93)	Otras enf. de los intestinos (K55-K64, excluye K56)	Apendicitis, hernia de la cavidad abdominal y obstrucción intestinal (K35-K46; K56)	Demás enf. del hígado (K70-K77)	Enfermedades del peritoneo (K65-K67)	Enfermedades del esófago, del estómago y del duodeno (K20-K31)	Restantes enfermedades del sistema digestivo (K00-K93)
Total Provincial	235	85	32	28	26	21	17	15	10	1
Masculino	130	65	11	15	14	6	7	4	7	1
Femenino	105	20	21	13	12	15	10	11	3	-
1 a 4	-	-	-	-	-	-	-	-	-	-
Masculino	-	-	-	-	-	-	-	-	-	-
Femenino	-	-	-	-	-	-	-	-	-	-
5 a 9	-	-	-	-	-	-	-	-	-	-
Masculino	-	-	-	-	-	-	-	-	-	-
Femenino	-	-	-	-	-	-	-	-	-	-
10 a 14	-	-	-	-	-	-	-	-	-	-
Masculino	-	-	-	-	-	-	-	-	-	-
Femenino	-	-	-	-	-	-	-	-	-	-
15 a 19	-	-	-	-	-	-	-	-	-	-
Masculino	-	-	-	-	-	-	-	-	-	-
Femenino	-	-	-	-	-	-	-	-	-	-
20 a 29	2	-	-	-	1	1	-	-	-	-
Masculino	-	-	-	-	-	-	-	-	-	-
Femenino	2	-	-	-	1	1	-	-	-	-
30 a 39	7	4	1	-	2	-	-	-	-	-
Masculino	5	3	1	-	1	-	-	-	-	-
Femenino	2	1	-	-	1	-	-	-	-	-
40 a 49	11	4	-	1	1	-	3	-	2	-
Masculino	8	4	-	-	-	-	2	-	2	-
Femenino	3	-	-	1	1	-	1	-	-	-
50 a 59	33	20	-	2	3	1	4	2	-	1
Masculino	26	18	-	2	2	-	3	-	-	1
Femenino	7	2	-	-	1	1	1	2	-	-
60 a 69	64	28	10	6	10	2	3	5	-	-
Masculino	44	23	2	5	8	2	1	3	-	-
Femenino	20	5	8	1	2	-	2	2	-	-
70 a 79	60	20	12	9	2	6	3	6	2	-
Masculino	29	12	5	4	2	2	1	1	2	-
Femenino	31	8	7	5	-	4	2	5	-	-
80 y más años	58	9	9	10	7	11	4	2	6	-
Masculino	18	5	3	4	1	2	-	-	3	-
Femenino	40	4	6	6	6	9	4	2	3	-

**Cuadro N° 32: Defunciones de 1 año y más, debidas a Enfermedades del sistema genitourinario,
por agrupamientos, según Área Programa de residencia del fallecido, Provincia de Río Negro, Año 2023**

Área Programa de residencia	Total general	Agrupamientos de Enfermedades del sistema genitourinario (N00-N99) - CIE10		
		1º	2º	3º
		Insuficiencia renal (N17-N19)	Otras enf. del sistema urinario - incluye: Infecc. de vías urinarias (N30-N39)	Restantes enfermedades y/o trastornos del sistema genitourinario (N00-N99)
Total Provincial	222	161	53	8
Alto Valle-Zona Este	74	53	16	5
Allen	9	5	2	2
Cervantes	1	1	-	-
Chichinales	1	-	1	-
El Cuy	1	-	1	-
General Roca	29	19	7	3
Ingeniero Huergo	5	5	-	-
Villa Regina	28	23	5	-
Alto Valle-Zona Oeste	37	26	10	1
Campo Grande	2	1	1	-
Catriel	4	3	1	-
Cinco Saltos	8	7	1	-
Cipolletti	21	14	6	1
Fernandez Oro	2	1	1	-
Valle Medio	13	11	2	-
Coronel Belisle	-	-	-	-
Chimpay	1	1	-	-
Choele Choel	4	4	-	-
Lamarque	1	-	1	-
Luis Beltran	2	2	-	-
Pomona	1	1	-	-
Río Colorado	4	3	1	-
Zona Atlántica	49	38	9	2
General Conesa	1	-	1	-
Guardia Mitre	1	1	-	-
Las Grutas	3	2	1	-
San Antonio Oeste	12	11	1	-
Sierra Grande	2	2	-	-
Valcheta	2	-	2	-
Viedma	28	22	4	2
Zona Andina	41	25	16	-
Bariloche	36	22	14	-
Comallo	1	1	-	-
El Bolson	4	2	2	-
Norquincó	-	-	-	-
Pilcaniyeu	-	-	-	-
Línea Sur	8	8	-	-
Ingeniero Jacobacci	2	2	-	-
Los Menucos	2	2	-	-
Maquinchao	-	-	-	-
Mtro. Ramos Mexía	2	2	-	-
Sierra Colorada	2	2	-	-

Cuadro N° 33: Defunciones de 1 año y más, debidas a Enfermedades del sistema genitourinario por agrupamientos, según grupos etarios y sexo. Provincia de Río Negro, Año 2023

Grupos de edad (en años) y sexo	Total General	Agrupamientos de Enfermedades del sistema genitourinario (N00-N99) - CIE10		
		1º	2º	3º
		Insuficiencia renal (N17-N19)	Otras enf. del sistema urinario - incluye: Infecc. de vías urinarias (N30-N39)	Restantes enfermedades y/o trastornos del sistema genitourinario (N00-N99)
Total Provincial	222	161	53	8
Masculino	104	82	20	2
Femenino	118	79	33	6
1 a 4	-	-	-	-
Masculino	-	-	-	-
Femenino	-	-	-	-
5 a 9	-	-	-	-
Masculino	-	-	-	-
Femenino	-	-	-	-
10 a 15	-	-	-	-
Masculino	-	-	-	-
Femenino	-	-	-	-
15 a 19	1	-	1	-
Masculino	1	-	1	-
Femenino	-	-	-	-
20 a 29	2	2	-	-
Masculino	2	2	-	-
Femenino	-	-	-	-
30 a 39	1	1	-	-
Masculino	-	-	-	-
Femenino	1	1	-	-
40 a 49	11	9	1	1
Masculino	7	7	-	-
Femenino	4	2	1	1
50 a 59	19	14	4	1
Masculino	12	12	-	-
Femenino	7	2	4	1
60 a 69	29	24	4	1
Masculino	13	9	3	1
Femenino	16	15	1	-
70 a 79	48	38	9	1
Masculino	25	20	5	-
Femenino	23	18	4	1
80 y más años	111	73	34	4
Masculino	44	32	11	1
Femenino	67	41	23	3

Cuadro N° 34: Defunciones de 1 año y más, debidas a Enfermedades del sistema nervioso, por agrupamientos, según Área Programa de residencia del fallecido, Provincia de Río Negro, Año 2023

Área Programa de residencia	Total general	Agrupamientos de Enfermedades del sistema nervioso (G00-G99) - CIE10				
		1º	2º	2º	3º	4º
		Enfermedad de Alzheimer (G30)	Enfermedad de Parkinson (G20)	Restantes enfermedades y/o trastornos nerviosos (G00-G99)	Trastornos episódicos y paroxísticos (G40-G47)	Enfermedades de las neuronas motoras - incluye : ELA (G122)
Total Provincial	117	50	24	24	12	7
Alto Valle-Zona Este	32	20	2	6	3	1
Allen	3	-	-	2	1	-
Cervantes	1	1	-	-	-	-
Chichinales	1	1	-	-	-	-
El Cuy	-	-	-	-	-	-
General Roca	19	13	2	2	1	1
Ingeniero Huergo	-	-	-	-	-	-
Villa Regina	8	5	-	2	1	-
Alto Valle-Zona Oeste	32	17	7	4	-	4
Campo Grande	-	-	-	-	-	-
Catriel	-	-	-	-	-	-
Cinco Saltos	4	2	1	1	-	-
Cipolletti	27	15	5	3	-	4
Fernandez Oro	1	-	1	-	-	-
Valle Medio	10	5	1	3	1	-
Coronel Belisle	-	-	-	-	-	-
Chimpay	-	-	-	-	-	-
Choele Choel	2	2	-	-	-	-
Lamarque	2	1	-	-	1	-
Luis Beltran	3	-	1	2	-	-
Pomona	-	-	-	-	-	-
Río Colorado	3	2	-	1	-	-
Zona Atlántica	15	4	6	3	2	-
General Conesa	2	-	1	-	1	-
Guardia Mitre	-	-	-	-	-	-
Las Grutas	1	-	1	-	-	-
San Antonio Oeste	-	-	-	-	-	-
Sierra Grande	1	-	-	1	-	-
Valcheta	1	1	-	-	-	-
Viedma	10	3	4	2	1	-
Zona Andina	28	4	8	8	6	2
Bariloche	23	3	7	7	4	2
Comallo	-	-	-	-	-	-
El Bolson	5	1	1	1	2	-
Norquincó	-	-	-	-	-	-
Pilcaniyeu	-	-	-	-	-	-
Linea Sur	-	-	-	-	-	-
Ingeniero Jacobacci	-	-	-	-	-	-
Los Menucos	-	-	-	-	-	-
Maquinchao	-	-	-	-	-	-
Mtro. Ramos Mexía	-	-	-	-	-	-
Sierra Colorada	-	-	-	-	-	-

Cuadro N° 35: Defunciones de 1 año y más, debidas a Enfermedades del sistema nervioso, por agrupamientos, según grupos etarios y sexo, Provincia de Río Negro, Año 2023

Grupos de edad (en años) y sexo	Total General	Agrupamientos de Enfermedades del sistema nervioso (G00-G99) - CIE10				
		1º	2º	2º	3º	4º
		Enfermedad de Alzheimer (G30)	Enfermedad de Parkinson (G20)	Restantes enfermedades y/o trastornos nerviosos (G00-G99)	Trastornos episódicos y paroxísticos (G40-G47)	Enfermedades de las neuronas motoras - incluye : ELA (G122)
Total Provincial	117	50	24	24	12	7
Masculino	60	19	18	12	7	4
Femenino	57	31	6	12	5	3
1 a 4	1	-	-	-	1	-
Masculino	-	-	-	-	-	-
Femenino	1	-	-	-	1	-
5 a 9	1	-	-	-	1	-
Masculino	-	-	-	-	-	-
Femenino	1	-	-	-	1	-
10 a 15	-	-	-	-	-	-
Masculino	-	-	-	-	-	-
Femenino	-	-	-	-	-	-
15 a 19	4	-	-	4	-	-
Masculino	1	-	-	1	-	-
Femenino	3	-	-	3	-	-
20 a 29	3	-	-	1	2	-
Masculino	2	-	-	1	1	-
Femenino	1	-	-	-	1	-
30 a 39	5	1	-	-	3	1
Masculino	5	1	-	-	3	1
Femenino	-	-	-	-	-	-
40 a 49	3	-	-	2	1	-
Masculino	2	-	-	2	-	-
Femenino	1	-	-	-	1	-
50 a 59	4	-	-	2	2	-
Masculino	4	-	-	2	2	-
Femenino	-	-	-	-	-	-
60 a 69	12	3	1	5	-	3
Masculino	5	-	-	3	-	2
Femenino	7	3	1	2	-	1
70 a 79	35	12	11	7	2	3
Masculino	19	6	8	3	1	1
Femenino	16	6	3	4	1	2
80 y más años	49	34	12	3	-	-
Masculino	22	12	10	-	-	-
Femenino	27	22	2	3	-	-

Cuadro N° 36: Defunciones de residentes mayores de 1 año; debidas a "Causa Básica de Muerte (CBM) poco útiles"; por Area Programa de ocurrencia de la defunción; Provincia de Río Negro; Año 2023

Area Programa de ocurrencia	Total Defunciones	Total Causas BIEN DEFINIDAS	Total ⁽¹⁾ Causa Básica de Muerte (CBM) - "POCO ÚTILES"	Causas que NO DEBEN SER CONSIDERADAS como CBM	Causas INTERMEDIAS de muerte	Causas INMEDIATAS de muerte	Causas NO ESPECIFICAS de muerte	Causas MAL DEFINIDAS							
Total Provincial	4.715	3.134	66,5	1.581	33,5	54	3,4	760	48,1	103	6,5	226	14,3	438	27,7
Alto Valle-Zona Este	1.453	941	64,8	512	35,2	22	4,3	277	54,1	25	4,9	50	9,8	138	27,0
Allen	190	137	72,1	53	27,9	1	1,9	20	37,7	5	9,4	6	11,3	21	39,6
Cervantes	39	25	64,1	14	35,9	1	7,1	9	64,3	1	7,1	1	7,1	2	14,3
Chichinales	44	22	50,0	22	50,0	-	0,0	11	50,0	-	0,0	1	4,5	10	45,5
El Cuy	18	10	55,6	8	44,4	-	0,0	5	62,5	-	0,0	1	12,5	2	25,0
General Roca	787	520	66,1	267	33,9	10	3,7	166	62,2	17	6,4	29	10,9	45	16,9
Ingeniero Huergo	75	39	52,0	36	48,0	2	5,6	12	33,3	-	0,0	1	2,8	21	58,3
Villa Regina	300	188	62,7	112	37,3	8	7,1	54	48,2	2	1,8	11	9,8	37	33,0
Alto Valle-Zona Oeste	1022	705	69,0	317	31,0	9	2,8	145	45,7	27	8,5	45	14,2	91	28,7
Campo Grande	21	16	76,2	5	23,8	-	0,0	4	80,0	-	0,0	-	0,0	1	20,0
Catriel	131	93	71,0	38	29,0	-	0,0	16	42,1	1	2,6	9	23,7	12	31,6
Cinco Saltos	176	131	74,4	45	25,6	1	2,2	23	51,1	3	6,7	6	13,3	12	26,7
Cipolletti	611	415	67,9	196	32,1	6	3,1	90	45,9	20	10,2	22	11,2	58	29,6
Fernandez Oro	83	50	60,2	33	39,8	2	6,1	12	36,4	3	9,1	8	24,2	8	24,2
Valle Medio	382	241	63,1	141	36,9	3	2,1	68	48,2	12	8,5	18	12,8	40	28,4
Coronel Belisle	10	7	70,0	3	30,0	-	0,0	1	33,3	-	0,0	1	33,3	1	33,3
Chimpay	34	26	76,5	8	23,5	-	0,0	4	50,0	1	12,5	1	12,5	2	25,0
Choele Choele	91	57	62,6	34	37,4	1	2,9	17	50,0	-	0,0	5	14,7	11	32,4
Lamarque	59	43	72,9	16	27,1	1	6,3	10	62,5	2	12,5	1	6,3	2	12,5
Luis Beltran	51	36	70,6	15	29,4	1	6,7	7	46,7	-	0,0	2	13,3	5	33,3
Pomona	8	5	62,5	3	37,5	-	0,0	1	33,3	-	0,0	1	33,3	1	33,3
Rio Colorado	129	67	51,9	62	48,1	-	0,0	28	45,2	9	14,5	7	11,3	18	29,0
Zona Atlántica	753	505	67,1	248	32,9	6	2,4	115	46,4	17	6,9	25	10,1	85	34,3
General Conesa	46	33	71,7	13	28,3	-	0,0	8	61,5	1	7,7	2	15,4	2	15,4
Guardia Mitre	9	9	100,0	-	0,0	-	0,0	-	0,0	-	0,0	-	0,0	-	0,0
Las Grutas	31	23	74,2	8	25,8	-	0,0	3	37,5	1	12,5	-	0,0	4	50,0
San Antonio Oeste	131	78	59,5	53	40,5	-	0,0	16	30,2	1	1,9	6	11,3	30	56,6
Sierra Grande	42	32	76,2	10	23,8	1	10,0	6	60,0	-	0,0	-	0,0	3	30,0
Valcheta	42	31	73,8	11	26,2	-	0,0	4	36,4	1	9,1	-	0,0	6	54,5
Viedma	452	299	66,2	153	33,8	5	3,3	78	51,0	13	8,5	17	11,1	40	26,1
Zona Andina	982	667	67,9	315	32,1	11	3,5	134	42,5	19	6,0	85	27,0	66	21,0
Bariloche	804	532	66,2	272	33,8	9	3,3	115	42,3	16	5,9	78	28,7	54	19,9
Comallo	16	12	75,0	4	25,0	-	0,0	3	75,0	-	0,0	-	0,0	1	25,0
El Bolson	139	107	77,0	32	23,0	2	6,3	14	43,8	2	6,3	5	15,6	9	28,1
Ñorquincó	11	9	81,8	2	18,2	-	0,0	-	0,0	1	50,0	-	0,0	1	50,0
Pilcaniyeu	12	7	58,3	5	41,7	-	0,0	2	40,0	-	0,0	2	40,0	1	20,0
Linea Sur	122	75	61,5	47	38,5	3	6,4	21	44,7	3	6,4	3	6,4	17	36,2
Ingeniero Jacobacci	46	27	58,7	19	41,3	2	10,5	7	36,8	-	0,0	1	5,3	9	47,4
Los Menucos	34	22	64,7	12	35,3	1	8,3	5	41,7	2	16,7	-	0,0	4	33,3
Maquinchao	20	10	50,0	10	50,0	-	0,0	7	70,0	1,0	10,0	1	10,0	1	10,0
Mtro. Ramos Mexía	12	9	75,0	3	25,0	-	0,0	-	0,0	-	0,0	1	33,3	2	66,7
Sierra Colorada	10	7	70,0	3	30,0	-	0,0	2	66,7	-	0,0	-	0,0	1	33,3
Desconocida	1	0	0,0	1	100,0	-	0,0	0,0	-	0,0	-	0,0	-	1	100,0

Notas: ⁽¹⁾ "Causa Básica de Muerte (CBM) poco útiles" constituye un indicador más específico de la calidad del llenado del Informe Estadístico de Defunción (IED)-ver Anexo

Cuadro N° 37 : Defunciones de residentes mayores de un año, por lugar de ocurrencia de la defunción, según Área Programa de residencia, Provincia de Río Negro, Año 2023

Área Programa de residencia del fallecido	Total de Defunciones 1 y + años	Local de ocurrencia de la defunción							
		Establecimiento de salud				Domicilio particular		Otro lugar	
		Oficial(público)		No oficial(privado)					
		Nro.	%	Nro.	%	Nro.	%	Nro.	%
Total Provincial	4.715	1.174	24,90	1.913	40,57	1.171	24,84	457	9,69
Alto Valle-Zona Este	1.453	318	21,89	582	40,06	390	26,84	163	11,22
Allen	190	73	38,42	44	23,16	58	30,53	15	7,89
Cervantes	39	9	23,08	13	33,33	14	35,90	3	7,69
Chichinales	44	19	43,18	13	29,55	9	20,45	3	6,82
El Cuy	18	0	0,00	11	61,11	4	22,22	3	16,67
General Roca	787	109	13,85	348	44,22	233	29,61	97	12,33
Ingeniero Huergo	75	16	21,33	30	40,00	17	22,67	12	16,00
Villa Regina	300	92	30,67	123	41,00	55	18,33	30	10,00
Alto Valle-Zona Oeste	1022	206	20,16	486	47,55	238	23,29	92	9,00
Campo Grande	21	3	14,29	16	76,19	1	4,76	1	4,76
Catriel	131	39	29,77	61	46,56	25	19,08	6	4,58
Cinco Saltos	176	29	16,48	100	56,82	31	17,61	16	9,09
Cipolletti	611	114	18,66	272	44,52	163	26,68	62	10,15
Fernandez Oro	83	21	25,30	37	44,58	18	21,69	7	8,43
Valle Medio	382	140	36,65	114	29,84	85	22,25	43	11,26
Coronel Belisle	10	1	10,00	2	20,00	4	40,00	3	30,00
Chimpay	34	15	44,12	8	23,53	8	23,53	3	8,82
Choele Choel	91	34	37,36	29	31,87	17	18,68	11	12,09
Lamarque	59	27	45,76	11	18,64	13	22,03	8	13,56
Luis Beltran	51	25	49,02	11	21,57	10	19,61	5	9,80
Pomona	8	4	50,00	3	37,50	1	12,50	-	0,00
Río Colorado	129	34	26,36	50	38,76	32	24,81	13	10,08
Zona Atlántica	753	290	38,51	274	36,39	139	18,46	50	6,64
General Conesa	46	25	54,35	11	23,91	7	15,22	3	6,52
Guardia Mitre	9	2	22,22	7	77,78	-	0,00	-	0,00
Las Grutas	31	11	35,48	12	38,71	8	25,81	-	0,00
San Antonio Oeste	131	60	45,80	42	32,06	25	19,08	4	3,05
Sierra Grande	42	19	45,24	12	28,57	8	19,05	3	7,14
Valcheta	42	26	61,90	12	28,57	1	2,38	3	7,14
Viedma	452	147	32,52	178	39,38	90	19,91	37	8,19
Zona Andina	982	163	16,60	424	43,18	297	30,24	98	9,98
Bariloche	804	106	13,18	396	49,25	225	27,99	77	9,58
Comallo	16	5	31,25	5	31,25	5	31,25	1	6,25
El Bolson	139	44	31,65	15	10,79	62	44,60	18	12,95
Ñorquincó	11	5	45,45	2	18,18	3	27,27	1	9,09
Pilcaniyeu	12	3	25,00	6	50,00	2	16,67	1	8,33
Linea Sur	122	57	46,72	33	27,05	22	18,03	10	8,20
Ingeniero Jacobacci	46	18	39,13	11	23,91	13	28,26	4	8,70
Los Menucos	34	15	44,12	15	44,12	1	2,94	3	8,82
Maquinchao	20	14	70,00	2	10,00	4	20,00	-	0,00
Mtro. Ramos Mexía	12	6	50,00	4	33,33	-	0,00	2	16,67
Sierra Colorada	10	4	40,00	1	10,00	4	40,00	1	10,00
Desconocida	1	0	0,00	-	0,00	-	0,00	1	100,00

Cuadro N° 38: Defunciones Infantiles y Tasas de Mortalidad Infantil, Neonatal y Postneonatal, por 1.000 nacidos vivos, según Área Programa de residencia de la madre, Provincia de Río Negro, Año 2023

Área Programa de residencia de la madre	Nacidos Vivos	Defunciones infantiles					Tasa Mortalidad Infantil ^(0/1000)				
		Total	Neonatal		Postneonatales	Total	Neonatal			Postneonatal	
			Subtotal	0-6 días			7-27 días	Subtotal	Precoz		Tardía
Total Provincial	6.851	42	31	20	11	11	6,1	4,5	2,9	1,6	1,6
Alto Valle-Zona Este	2.070	21	16	11	5	5	10,1	7,7	5,3	2,4	2,4
Allen	294	3	1	-	1	2	10,2	3,4	0,0	3,4	6,8
Cervantes	83	1	1	1	-	-	12,0	12,0	12,0	0,0	0,0
Chichinales	79	1	1	-	1	-	12,7	12,7	0,0	12,7	0,0
El Cuy	18	-	-	-	-	-	0,0	0,0	0,0	0,0	0,0
General Roca	1.094	13	11	8	3	2	11,9	10,1	7,3	2,7	1,8
Ingeniero Huergo	136	1	1	1	-	-	7,4	7,4	7,4	0,0	0,0
Villa Regina	366	2	1	1	-	1	5,5	2,7	2,7	0,0	2,7
Alto Valle-Zona Oeste	1.344	6	3	1	2	3	4,5	2,2	0,7	1,5	2,2
Campo Grande	35	-	-	-	-	-	0,0	0,0	0,0	0,0	0,0
Catriel	230	1	1	-	1	-	4,3	4,3	0,0	4,3	0,0
Cinco Saltos	238	-	-	-	-	-	0,0	0,0	0,0	0,0	0,0
Cipolletti	724	4	2	1	1	2	5,5	2,8	1,4	1,4	2,8
Fernández Oro	117	1	-	-	-	1	8,5	0,0	0,0	0,0	8,5
Valle Medio	527	1	1	-	1	-	1,9	1,9	0,0	1,9	0,0
Coronel Belisle	19	-	-	-	-	-	0,0	0,0	0,0	0,0	0,0
Chimpay	44	-	-	-	-	-	0,0	0,0	0,0	0,0	0,0
Choele Choel	133	-	-	-	-	-	0,0	0,0	0,0	0,0	0,0
Lamarque	103	-	-	-	-	-	0,0	0,0	0,0	0,0	0,0
Luis Beltrán	77	-	-	-	-	-	0,0	0,0	0,0	0,0	0,0
Pomona	16	-	-	-	-	-	0,0	0,0	0,0	0,0	0,0
Río Colorado	135	1	1	-	1	-	7,4	7,4	0,0	7,4	0,0
Zona Atlántica	1.229	5	5	3	2	-	4,1	4,1	2,4	1,6	0,0
General Conesa	83	-	-	-	-	-	0,0	0,0	0,0	0,0	0,0
Guardia Mitre	4	-	-	-	-	-	0,0	0,0	0,0	0,0	0,0
Las Grutas	61	1	1	1	-	-	16,4	16,4	16,4	0,0	0,0
San Antonio Oeste	235	2	2	1	1	-	8,5	8,5	4,3	4,3	0,0
Sierra Grande	78	1	1	1	-	-	12,8	12,8	12,8	0,0	0,0
Valcheta	47	-	-	-	-	-	0,0	0,0	0,0	0,0	0,0
Viedma	721	1	1	-	1	-	1,4	1,4	0,0	1,4	0,0
Zona Andina	1.520	8	5	4	1	3	5,3	3,3	2,6	0,7	2,0
Bariloche	1.175	6	5	4	1	1	5,1	4,3	3,4	0,9	0,9
Comallo	22	-	-	-	-	-	0,0	0,0	0,0	0,0	0,0
El Bolsón	299	2	-	-	-	2	6,7	0,0	0,0	0,0	6,7
Ñorquincó	13	-	-	-	-	-	0,0	0,0	0,0	0,0	0,0
Pilcaniyeu	11	-	-	-	-	-	0,0	0,0	0,0	0,0	0,0
Linea Sur	161	1	1	1	-	-	6,2	6,2	6,2	0,0	0,0
Ingeniero Jacobacci	58	-	-	-	-	-	0,0	0,0	0,0	0,0	0,0
Los Menucos	39	-	-	-	-	-	0,0	0,0	0,0	0,0	0,0
Maquinchao	36	-	-	-	-	-	0,0	0,0	0,0	0,0	0,0
Mtro. Ramos Mexía	15	-	-	-	-	-	0,0	0,0	0,0	0,0	0,0
Sierra Colorada	13	1	1	1	-	-	76,9	76,9	76,9	0,0	0,0

Nota: Al comparar Tasas en Áreas Programas en donde ocurren pocos nacimientos, hay que tener un especial cuidado.

Cuadro N° 39: Defunciones Neonatales, según ⁽¹⁾ Criterios de Reducibilidad, Río Negro, Año 2023

Agrupamientos de Causa Básica de Muerte -CBM - (CIE10)	Defunciones Neonatales		
	Nro.	%	Tasa ^{0/00}
Total de Defunciones Neonatales (0 a 27 días de vida)	31	23,5	4,5
Reducibles	24	77,4	3,5
<i>Por acciones preferentemente en el periodo preconcepcional</i>	<i>1</i>	<i>4,2</i>	<i>0,1</i>
Anencefalia y malformaciones congénitas similares (Q00)	1		
<i>Por acciones preferentemente en el embarazo</i>	<i>1</i>	<i>4,2</i>	<i>0,1</i>
Malformaciones congénitas múltiples, NCOP (Q897)	1		
<i>Por acciones preferentemente en el parto</i>	<i>-</i>	<i>0,0</i>	<i>0,0</i>
<i>Por acciones preferentemente en el recién nacido</i>	<i>11</i>	<i>45,8</i>	<i>1,6</i>
<i>Clinico</i>	<i>8</i>	<i>72,7</i>	
Dificultad respiratoria del recién nacido, no especificada (P229)	2		
Enfisema intersticial y afecciones relacionadas, originadas en el periodo perinatal (P25)	1		
Insuficiencia respiratoria del recién nacido (P285)	1		
Trastornos cardiovasculares originados en el periodo perinatal (P29)	1		
Sepsis bacteriana del recién nacido, no específica (P369)	3		
<i>Clinico y quirúrgico</i>	<i>3</i>	<i>27,3</i>	
Hemorragia intracerebral (no traumática) del recién nacido (P524)	1		
Hemorragia intracraneal (no traumática) del recién nacido, no especificada (P529)	1		
Otras obstrucciones intestinales especificadas del recién nacido (P768)	1		
<i>Por acciones preferentemente en el periodo perinatal</i>	<i>11</i>	<i>45,8</i>	<i>1,6</i>
Otros recién nacidos prematuros (P073)	1		
Asfixia de nacimiento, no especificado (P219)	2		
Síndrome de dificultad respiratoria del recién nacido (P220)	6		
Hernia diafragmática congénita (Q790)	1		
Gastrosquisis (Q793)	1		
Difícilmente reducibles	6	19,4	0,9
Inmadurez extrema (P072)	1		
Hemorragia pulmonar no especificada, originada en el periodo perinatal (P269)	2		
Coagulación intravascular diseminada en el recién nacido (P60)	1		
Síndrome de hipoplasia del corazón izquierdo (Q234)	1		
Síndrome de Edwards y Síndrome de Patau (Q91)	1		
No clasificables	1	3,2	0,1
Otras trisomías y trisomías parciales de los autosomas, NCOP (Q92)	1		
Mal definidas	-	0,0	0,0
Excluidas	-	0,0	0,0

Nota: En los ⁽¹⁾ Criterios de Reducibilidad, se aplicó la Cuarta revisión - 2023

Gráfico N° 4: Defunciones Neonatales, Reducibles por acciones, Provincia de Río Negro, Año 2023



Gráfico N° 5: Defunciones Neonatales, por Criterios de Reducibilidad Provincia de Río Negro, Año 2023



Cuadro N° 40: Defunciones Postneonatales, según ⁽¹⁾ Criterios de Reducibilidad, Río Negro, Año 2023

Agrupamientos de Causa Básica de Muerte-CBM- (CIE10)	Defunciones Postneonatales		
	Nro.	%	Tasa ^{0/00}
Total de Defunciones Postneonatales (de 28 a 365 días de vida)	11	100,0	1,6
Reducibles	8	72,7	1,2
<i>Por acciones de promoción y prevención primaria</i>	<i>5</i>	<i>62,5</i>	
Septicemia, no especificada (A419)	2		
Neumonía, organismo no especificado (J18)	1		
Síndrome de la muerte súbita infantil (R95)	1		
Inhalación e ingestión de alimento que causa obstrucción de las vías respiratorias (W79)	1		
<i>Por acciones prevención secundaria</i>	<i>3</i>	<i>37,5</i>	
Candidiasis neonatal (P375)	1		
Enterocolitis necrotizante del recién nacido (P77)	1		
Laringomalacia congénita (Q315)	1		
Difícilmente reducibles	2	18,2	0,3
Malformación congénita del corazón, no especificada (Q249)	1		
Hipoplasia y displasia pulmonar (Q336)	1		
Mal definidas	-	0,0	0,0
No clasificables	1	9,1	0,1
Trastornos respiratorios, no especificados (J989)	1		
Excluidas	-	0,0	0,0

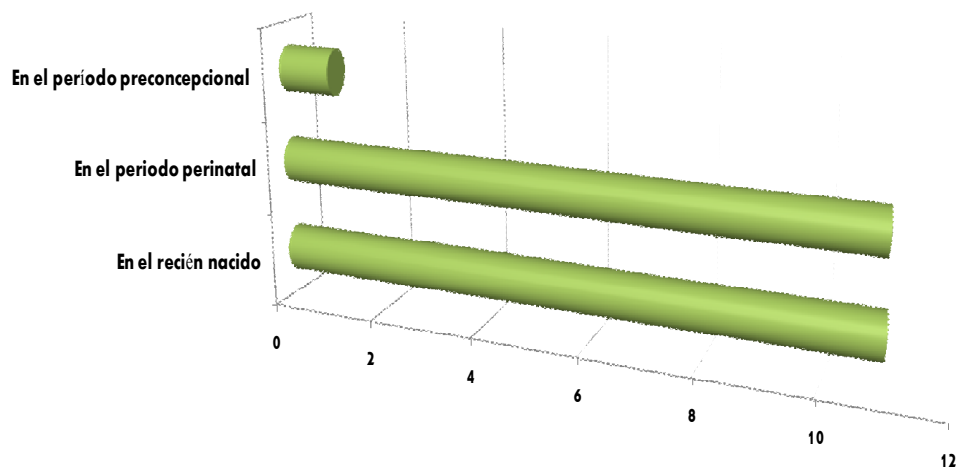
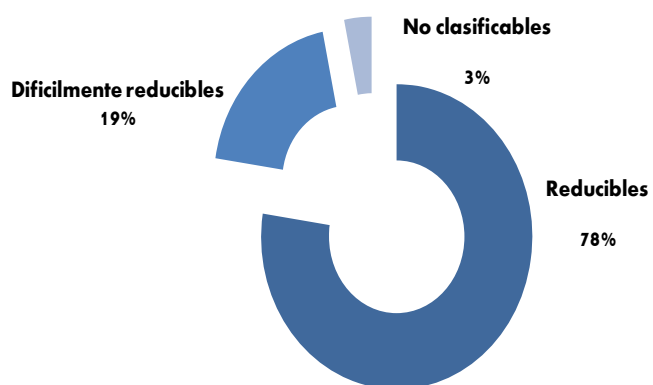
Nota: En los ⁽¹⁾ Criterios de Reducibilidad, se aplicó la Cuarta revisión - 2023

Gráfico N° 6: Defunciones Postneonatales, Reducibles por acciones, Provincia de Río Negro, Año 2023



Gráfico N° 7: Defunciones Postneonatales, por Criterios de Reducibilidad Provincia de Río Negro, Año 2023



**Cuadro N° 41: Defunciones Infantiles, por lugar de ocurrencia del fallecimiento,
Área Programa de residencia de la madre, Río Negro, Año 2023**

Área Programa de residencia de la madre	Total Defunciones Infantiles	Establecimiento de salud				Domicilio particular	
		Oficial (público)		No oficial (privado)		Nro.	%
		Nro.	%	Nro.	%		
Total Provincial	42	24	57,14	15	35,71	3	7,14
Alto Valle-Zona Este	21	12	57,14	8	38,10	1,0	4,76
Allen	3	1	33,33	2	66,67	-	0,00
Cervantes	1	1	100,00	-	0,00	-	0,00
Chichinales	1	1	100,00	-	0,00	-	0,00
El Cuy	-	-	0,00	-	0,00	-	0,00
General Roca	13	7	53,85	5	38,46	1	7,69
Ingeniero Huergo	1	1	100,00	-	0,00	-	0,00
Villa Regina	2	1	50,00	1	50,00	-	0,00
Alto Valle-Zona Oeste	6	2	33,33	3	50,00	1	16,67
Campo Grande	-	-	0,00	-	0,00	-	0,00
Catriel	1	1	100,00	-	0,00	-	0,00
Cinco Saltos	-	-	0,00	-	0,00	-	0,00
Cipolletti	4	-	0,00	3	75,00	1	25,00
Fernandez Oro	1	1	100,00	-	0,00	-	0,00
Valle Medio	1	1	100,00	-	0,00	-	0,00
Coronel Belisle	-	-	0,00	-	0,00	-	0,00
Chimpay	-	-	0,00	-	0,00	-	0,00
Choele Choel	-	-	0,00	-	0,00	-	0,00
Lamarque	-	-	0,00	-	0,00	-	0,00
Luis Beltran	-	-	0,00	-	0,00	-	0,00
Pomona	-	-	0,00	-	0,00	-	0,00
Río Colorado	1	1	100,00	-	0,00	-	0,00
Zona Atlántica	5	4	80,00	1	20,00	-	0,00
General Conesa	-	-	0,00	-	0,00	-	0,00
Guardia Mitre	-	-	0,00	-	0,00	-	0,00
Las Grutas	1	1	100,00	-	0,00	-	0,00
San Antonio Oeste	2	1	50,00	1	50,00	-	0,00
Sierra Grande	1	1	100,00	-	0,00	-	0,00
Valcheta	-	-	0,00	-	0,00	-	0,00
Viedma	1	1	100,00	-	0,00	-	0,00
Zona Andina	8	4	50,00	3	37,50	1	12,50
Bariloche	6	2	33,33	3	50,00	1	16,67
Comallo	-	-	0,00	-	0,00	-	0,00
El Bolson	2	2	100,00	-	0,00	-	0,00
Ñorquincó	-	-	0,00	-	0,00	-	0,00
Pilcaniyeu	-	-	0,00	-	0,00	-	0,00
Linea Sur	1	1	0,00	-	0,00	-	0,00
Ingeniero Jacobacci	-	-	0,00	-	0,00	-	0,00
Los Menucos	-	-	0,00	-	0,00	-	0,00
Maquinchao	-	-	0,00	-	0,00	-	0,00
Mtro Ramos Mexía	-	-	0,00	-	0,00	-	0,00
Sierra Colorada	1	1	100,00	-	0,00	-	0,00

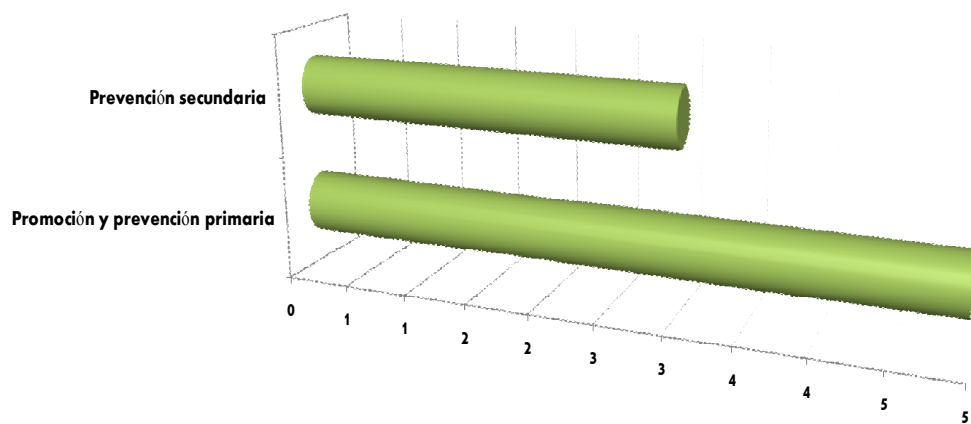
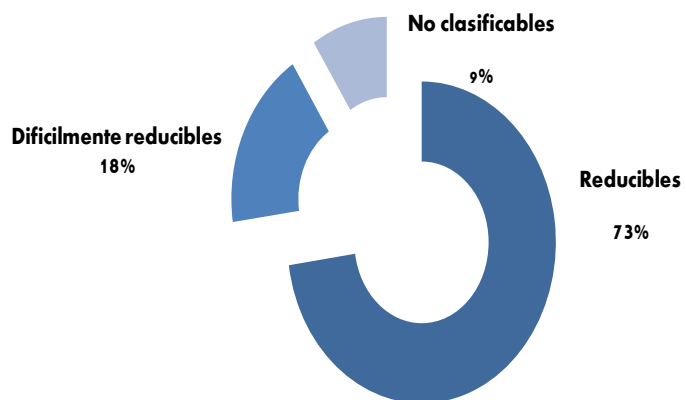
**Cuadro N° 42: Defunciones fetales, por semanas de gestación;
Área Programa de residencia de la madre, Río Negro, Año 2023**

Área Programa de residencia de la madre	Total defunciones fetales	Edad Gestacional (en semanas)		
		< 22 semanas (Precoz)	22 a 27 semanas (Intermedio)	28 y + semanas (Tardía)
Total Provincial	52	4	14	34
Alto Valle-Zona Este	18	2	7	9
Allen	1	-	-	1
Cervantes	-	-	-	-
Chichinales	-	-	-	-
El Cuy	-	-	-	-
Gral Roca	7	-	4	3
Ing Huergo	3	-	-	3
Villa Regina	7	2	3	2
Alto Valle-Zona Oeste	6	2	2	2
Campo Grande	1	-	1	-
Catriel	-	-	-	-
Cinco Saltos	2	-	1	1
Cipolletti	3	2	-	1
Fdez Oro	-	-	-	-
Valle Medio	1	-	-	1
Cnel Belisle	-	-	-	-
Chimpay	-	-	-	-
Choele Choel	-	-	-	-
Lamarque	1	-	-	1
Luis Beltrán	-	-	-	-
Pomona	-	-	-	-
Río Colorado	-	-	-	-
Zona Atlántica	10	-	3	7
General Conesa	4	-	2	2
Guardia Mitre	-	-	-	-
Las Grutas	-	-	-	-
San Antonio Oeste	1	-	-	1
Sierra Grande	-	-	-	-
Valcheta	2	-	1	1
Viedma	3	-	-	3
Zona Andina	16	-	2	14
Bariloche	15	-	2	13
Comallo	-	-	-	-
El Bolsón	1	-	-	1
Ñorquincó	-	-	-	-
Pilcaniyeu	-	-	-	-
Linea Sur	1	-	-	1
Ingeniero Jacobacci	-	-	-	-
Los Menucos	-	-	-	-
Maquinchao	-	-	-	-
Ramos Mexía	-	-	-	-
Sierra Colorada	1	-	-	1

Gráfico N° 8: Defunciones Fetales, por Semanas de Gestación, Provincia de Río Negro, Año 2023

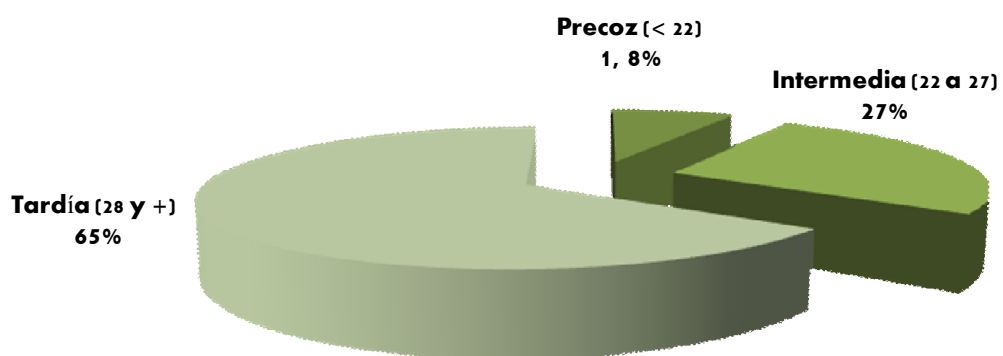

**Cuadro N° 43: Defunciones fetales; por agrupamientos
según Area Programa de residencia de la madre; Río Negro; 2023**

Area Programa de residencia de la madre	Total causas de defunciones fetales	Agrupamiento de causas de muertes (CIE -10)				
		Total P00-P96 ⁽¹⁾	P00-P04 ⁽²⁾	P95 ⁽³⁾	Restantes P00-P96 ⁽⁴⁾	Total Q00-Q99 ⁽⁵⁾
Total Provincial	52	46	23	18	5	6
Alto Valle-Zona Este	18	15	5	8	2	3
Allen	1	1	-	1	-	-
Cervantes	-	-	-	-	-	-
Chichinales	-	-	-	-	-	-
El Cuy	-	-	-	-	-	-
General Roca	7	6	1	4	1	1
Ingeniero Huergo	3	3	2	1	-	-
Villa Regina	7	5	2	2	1	2
Alto Valle-Zona Oeste	6	4	2	2	0	2
Campo Grande	1	-	-	-	-	1
Catriel	0	-	-	-	-	-
Cinco Saltos	2	2	-	2	-	-
Cipolletti	3	2	2	-	-	1
Fernandez Oro	-	-	-	-	-	-
Valle Medio	1	1	1	-	-	-
Coronel Belisle	-	-	-	-	-	-
Chimpay	-	-	-	-	-	-
Choele Choel	-	-	-	-	-	-
Lamarque	1	1	1	-	-	-
Luis Beltran	-	-	-	-	-	-
Pomona	-	-	-	-	-	-
Río Colorado	-	-	-	-	-	-
Zona Atlántica	10	10	7	2	1	-
General Conesa	4	4	4	-	-	-
Guardia Mitre	-	-	-	-	-	-
Las Grutas	-	-	-	-	-	-
San Antonio Oeste	1	1	1	-	-	-
Sierra Grande	-	-	-	-	-	-
Valcheta	2	2	-	2	-	-
Viedma	3	3	2	-	1	-
Zona Andina	16	15	8	5	2	1
Bariloche	15	14	7	5	2	1
Comallo	-	-	-	-	-	-
El Bolson	1	1	1	-	-	-
Ñorquinco	-	-	-	-	-	-
Pilcaniyeu	-	-	-	-	-	-
Linea Sur	1	1	-	1	-	-
Ingeniero Jacobacci	-	-	-	-	-	-
Los Menucos	-	-	-	-	-	-
Maquinchao	-	-	-	-	-	-
Ministro Ramos Mexia	-	-	-	-	-	-
Sierra Colorada	1	1	-	1	-	-

Notas: ⁽¹⁾ Ciertas afecciones originadas en el periodo perinatal: (P00-P96)

⁽²⁾ Feto afectado por factores maternos y por compl.del embarazo, del trabajo de parto y del parto: (P00-P04)

⁽³⁾ Muerte Fetal de causa no especifica: (P95)

⁽⁴⁾ Restantes afecciones originadas en el periodo perinatal: (P00-P96; excepto: P00-P04 y P95)

⁽⁵⁾ Malformaciones congénitas, deformidades y anomalías cromosómicas: (Q00-Q99)

**Gráfico N° 9: Defunciones Fetales, por Causa Básica de Muerte
Provincia de Río Negro, Año 2023**

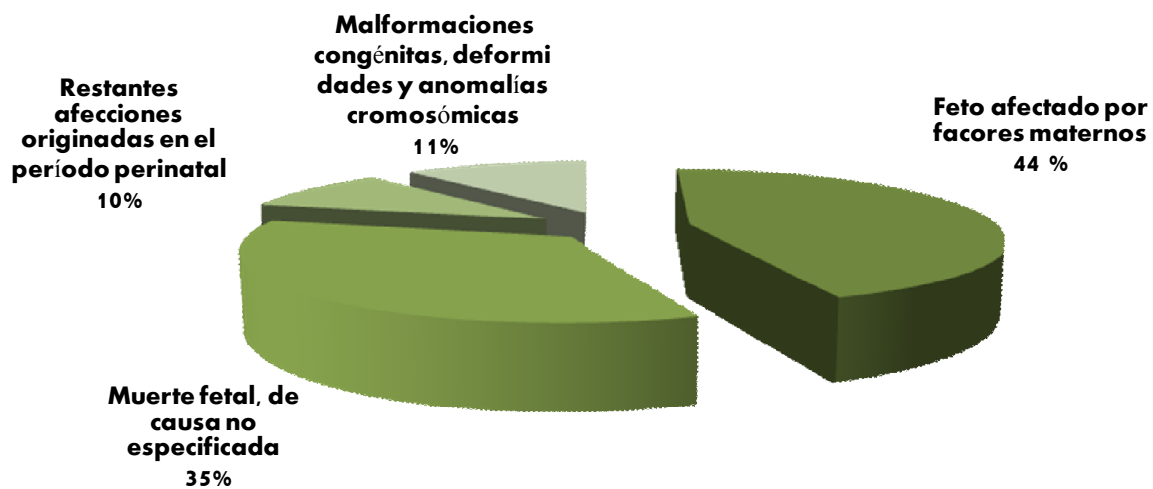

Cuadro N° 44: Defunciones fetales, según causas de muertes, Provincia de Río Negro, 2023

Causa Básica de Muerte - CBM - (CIE-10)	Defunciones Fetales		
	Nro.	%	Tasa ^{0,00}
Todas las causas	52	100,0	7,5
Ciertas afecciones originadas en el período perinatal (P00-P96)	46	88,5	6,7
Feto afectado por: factores maternos y por complicaciones del embarazo, del trabajo de parto y del parto (P00-P04)	23	50,0	
Trastornos hipertensivos de la madre (P000)	10		
Enfermedades infecciosas y parasitarias de la madre (P002)	2		
Afección materna no especificada (P009)	2		
Otras complicaciones maternas del embarazo (P018)	1		
Otras formas de desprendimiento y de hemorragia placentarios (P021)	2		
Por síndromes de transfusión placentaria (P023)	4		
Por otras complicaciones especificadas del trabajo de parto y del parto (P038)	1		
Por drogadicción materna (P044)	1		
Trastornos hemorrágicos y hematológicos del feto (P50-P61)	1	2,2	
Incompatibilidad Rh del feto (P550)	1		
Trastornos endocrinos y metabólicos transitorios específicos del feto (P70-P74)	3	6,5	
Síndrome del feto de madre con diabetes gestacional (P700) y diabética (P701)	2		
Hipertiroidismo neonatal transitorio (P721)	1		
Otros trastornos originados en el período perinatal (restantes P00-P96)	19	41,3	
Hidropesía fetal no debida a enfermedad hemolítica (P832)	1		
Muerte fetal de causa no específica (P95X)	18		
Malformaciones congénitas, deformidades y anomalías cromosómicas (Q00-Q99)	6	11,5	0,9
Microcefalia (Q02X)	1		
Linfedema hereditario (Q820)	1		
Malformaciones congénitas múltiples, no clasificadas en otra parte (Q897) - Malformación congénita, no especificada (Q899)	3		
Anomalia cromosómica, no especificada (Q999)	1		

**Cuadro N° 45: Defunciones fatales; por lugar de internación de la madre,
según Área Programa de Residencia, Río Negro, Año 2023**

Área Programa de residencia de la madre	Total Defunciones Fetales ⁽¹⁾	Estuvo internada en un establecimiento			
		Oficial (Público)		No oficial (Privado)	
		Nro.	%	Nro.	%
Total Provincial	52	42	80,77	9	17,31
Alto Valle-Zona Este	18	15	83,33	3	16,67
Allen	1	1	100,00	-	0,00
Cervantes	-	-	0,00	-	0,00
Chichinales	-	-	0,00	-	0,00
El Cuy	-	-	0,00	-	0,00
General Roca	7	6	85,71	1	14,29
Ingeniero Huergo	3	3	0,00	-	0,00
Villa Regina	7	5	71,43	2	28,57
Alto Valle-Zona Oeste	6	6	100,00	-	0,00
Campo Grande	1	1	100,00	-	0,00
Catriel	-	-	0,00	-	0,00
Cinco Saltos	2	2	100,00	-	0,00
Cipolletti	3	3	100,00	-	0,00
Fernandez Oro	-	-	0,00	-	0,00
Valle Medio	1	1	100,00	-	0,00
Coronel Belisle	-	-	0,00	-	0,00
Chimpay	-	-	0,00	-	0,00
Choele Choel	-	-	0,00	-	0,00
Lamarque	1	1	100,00	-	0,00
Luis Beltran	-	-	0,00	-	0,00
Río Colorado	-	-	0,00	-	0,00
Zona Atlántica	10	8	80,00	1	10,00
General Conesa	4	4	100,00	-	0,00
Guardia Mitre	-	-	0,00	-	0,00
Las Grutas	-	-	0,00	-	0,00
San Antonio Oeste	1	-	0,00	1	100,00
Sierra Grande	-	-	0,00	-	0,00
Valcheta ⁽¹⁾	2	1	50,00	-	0,00
Viedma	3	3	100,00	-	0,00
Zona Andina	16	11	68,75	5	31,25
Bariloche	15	10	66,67	5	33,33
Comallo	-	-	0,00	-	0,00
El Bolson	1	1	100,00	-	0,00
Ñorquinco	-	-	0,00	-	0,00
Pilcaniyeu	-	-	0,00	-	0,00
Linea Sur	1	1	100,00	-	0,00
Ingeniero Jacobacci	-	-	0,00	-	0,00
Los Menucos	-	-	0,00	-	0,00
Maquinchao	-	-	0,00	-	0,00
Ministro Ramos Mexia	-	-	0,00	-	0,00
Sierra Colorada	1	1	100,00	-	0,00

Nota: Valcheta ⁽¹⁾, se agregó una defunción fetal, la cual no especifica si la madre estuvo internada

Anexos

Consideraciones sobre el procesamiento de los datos

El presente Anuario se elaboró a partir de los datos disponibles para el año 2021, provenientes de los registros permanentes de Estadísticas Vitales:

- Informe Estadístico de Nacido Vivo,
- Informe Estadístico de Defunción de un año y mas,
- Informe Estadístico de Defunción de menores de un año,
- Informe Estadístico de Defunción Fetal,

La información que integran las bases de datos utilizadas forma parte del Subsistema de Estadísticas Vitales del Sistema Estadístico de Salud (SES). En la provincia de Río Negro este Subsistema está a cargo de la Dirección de Estadística y Censos – Ministerio de Economía.

La obtención de los datos supone el flujo de la información entre los componentes del Subsistema, cumpliendo las siguientes etapas:

- **A nivel local:** los establecimientos y el personal de salud certifican los hechos y captan los datos básicos en los instrumentos (Informes Estadísticos) de recolección de datos normalizados. Los registros civiles y sus Delegaciones inscriben y registran legalmente los hechos vitales; a ellos además les compete la transmisión de los datos al nivel provincial;
- **A nivel provincial:** es la Dirección de Estadística y Censos quien realiza la recepción, el control, la codificación, y el procesamiento de los datos, suministrando anualmente las bases de datos al Ministerio de Salud Provincial y al Ministerio de Salud de la Nación (Nivel Nacional).
- **A nivel nacional:** la Dirección de Estadísticas e Información de Salud (DEIS) del Ministerio de Salud de la Nación es el encargado de elaborar las estadísticas sobre hechos vitales para el total del país.

Debe tenerse presente que por “*nacidos vivos registrados*” se entiende y contabiliza a aquellos nacimientos ocurridos tanto en el año de registro como aquellos ocurridos en el año inmediato anterior y registrado en el año de referencia.

Asimismo, ante la existencia de *defunciones* ocurridas dos o más años antes del año de registro, se continua con la decisión de excluirlas en el análisis de la mortalidad.

Se quiere aclarar que las *defunciones fetales*, en especial las tempranas (antes de las 22 semanas de gestación), poseen un importante subregistro que debe ser considerado en el análisis e interpretación de los datos. A los fines estadísticos y según la definición (ver pág. Nº 10), todo producto de la concepción que al ser separado de la madre no presenta signos de vida es una defunción fetal y debe ser registrada como tal, pues los abortos son parte de las defunciones fetales.

En esta publicación se utilizó una nueva versión de la CIE 10 – Clasificación Internacional de Enfermedades y Problemas Relacionados con la Salud – Décima Revisión; la Actualización 2018, que fue realizada por el Comité de Actualización y Revisión (URC) de la Familia de Clasificaciones de Enfermedades Internacionales de la OMS – Organización Mundial de la salud.

Para el análisis de las defunciones infantiles se utilizó la cuarta revisión - 2023 de los “Criterios de Reducibilidad”.

Definiciones y Conceptos

El Subsistema de Estadísticas Vitales trabaja con definiciones y procedimientos recomendados por la Organización Mundial de la Salud (OMS), lo que contribuye a la homogeneidad y comparabilidad de los datos.

Las Estadísticas Vitales proporcionan información referente a la dinámica de la población, la cual junto a la proveniente de los Censos Poblacionales, es ampliamente utilizada para el cálculo de indicadores de gran importancia para el sector salud.

El concepto de Nivel de Riesgo de la población, se estima basándose en indicadores que miden variables socio-económico-culturales, biológicas y otras en las cuales ya se ha demostrado fuerte asociación con resultados deficitarios ya sea muerte, enfermedad o secuelas. El concepto de riesgo es netamente probabilístico ya que el alto o bajo riesgo se asocia con alta o baja posibilidad de que suceda un daño.

En la salud materno infantil una serie de factores maternos se asocian frecuentemente con daño del niño (muerte o enfermedad). Conocerlos permite establecer medidas preventivas para el grupo que más lo necesite (Alto Riesgo) y de esta forma optimizar la distribución de los recursos disponibles, con los consiguientes mejores resultados, al contribuir a racionalizar la atención de la salud.

El Sistema de Salud hace referencia no sólo a la atención médica, sino también a todos los factores vinculados directa o indirectamente con los problemas de la salud, como vivienda, saneamiento, accesibilidad a los sistemas de atención, etc. Su evaluación no es tarea sencilla, ya que la misma no puede ser expresada exclusivamente a través de los resultados, en la medida en que éstos están influenciados fuertemente por el nivel de riesgo de la población que se asiste.

Los resultados son función de las dos variables anteriores (Riesgo Poblacional y Sistema de Salud) y ellos pueden ser medidos a través del daño (muerte, enfermedad y/o secuela).

- Nacido Vivo

Es la expulsión o extracción completa del cuerpo de su madre, independientemente de la duración del embarazo, de un producto de la concepción que, después de dicha separación, respire o de cualquier otro signo de vida, tal como latidos del corazón, pulsaciones del cordón umbilical o movimientos efectivo de músculos voluntarios, haya o no haya sido cortado el cordón umbilical y esté o no unida la placenta; cada producto de tal alumbramiento se considera nacido vivo.

- Peso al nacer

Es la primera medición del peso del feto o recién nacido hecha después del nacimiento. Dicho peso debe ser tomado preferentemente dentro de la primera hora de vida, antes de que ocurra la pérdida post-natal importante de peso. Se define como:

- **Extremadamente Bajo al nacer -EBP-:** cuando el peso al nacer es de menos de 1.000 gramos, (hasta 999 gr. inclusive)
- **Muy Bajo Peso al nacer -MBPN-:** cuando el peso al nacer está comprendido entre los 1.000 gramos y menos de 1.500 gramos, (1499 gr. inclusive)
- **Bajo Peso al Nacer – BPN-:** cuando el peso al nacer está comprendido entre los 1.500 y menos de 2.500 gramos (es decir entre 1.500 a 2.499 gramos inclusive).
- **Insuficiente – PI -** cuando el peso al nacer está comprendido entre los 2.500 y menos de 3.000 gramos (es decir entre 1.500 a 2.999 gramos inclusive).
- **Adecuado Peso al Nacer – AP :** cuando el peso al nacer está comprendido entre los 3.000 y los 4.000 gramos
- **Sobrepeso – SP:** cuando el peso al nacer es superior a 4.000 gramos (es decir 4.001 gramos y más)

La alta frecuencia de neonatos de bajo peso al nacer (< 2500 g), se observa en países o regiones en vías de desarrollo y su alta incidencia se acompaña frecuentemente con otros indicadores de riesgo elevado. Esta definición engloba al desnutrido fetal y al neonato de pretérmino, por lo que muchas veces las estrategias a seguir son en función de la distribución porcentual de cada uno de estos dos grupos.

La mejoría en la atención de la salud puede disminuir la morbimortalidad y las secuelas de este grupo de alto riesgo; se podría reducir su incidencia con espaciamiento entre embarazos, evitar embarazos en edades extremas, el control precoz y periódico para la detección de problemas, etc. Existen otras acciones que dependen del desarrollo social y cuya erradicación necesita medidas estructurales, capaces de producir impacto pero a largo plazo

- Tiempo de Gestación

La duración de la gestación se mide a partir del primer día del último período menstrual normal. La edad gestacional se expresa en semanas completas ó días:

- **Prétermino:** menos de 37 semanas completas (menos de 259 días).
- **A término:** de 37 a 41 semanas completas (259 a 293 días).
- **Postérmino:** 42 semanas completas o más (294 días ó más).

- Edad de la madre del recién nacido

La edad de la madre es un factor que se asocia fuertemente con el posible daño del niño (muerte o enfermedad). Esta ha sido estudiado en varios países y verificado para la Argentina en diferentes investigaciones.

Este tipo de estudios, permite cuantificar los grupos de riesgo, o sea aquellos grupos que tengan mayor posibilidad de daño (Alto Riesgo) o menor (Bajo Riesgo). Las madres fueron categorizadas en tres niveles de riesgo en relación con su edad:

- **Alto riesgo:** menos de 20 años.
- **Bajo riesgo:** entre 20 y 34 años.
- **Riesgo intermedio:** mayores de 34 años.

La edad materna es un factor que se asocia significativamente con la posibilidad de daño del hijo (mortalidad) durante el primer año de vida y permite cuantificar dónde y de qué dimensión es el riesgo al que está sometido ese niño.

- Nivel de Instrucción (de la madre)

Es el grado más alto completado, dentro del nivel más avanzado que ha cursado, de acuerdo a las características del sistema educacional del país.

El nivel de instrucción materno es un factor de riesgo para el hijo en cuanto a la probabilidad de sufrir un daño (muerte, enfermedad o secuela). Esta fuerte asociación está sustentada por numerosos trabajos y verificado en la Argentina en el estudio mencionado precedentemente.

El mayor riesgo corresponde a los niños hijos de madres con bajo Nivel de Instrucción y el menor riesgo a los hijos de madres con alto Nivel de Instrucción.

Para simplificar el análisis y su interpretación, se sugirieron los siguientes tres grupos:

- **Analfabetismo (Alto riesgo)** incluye Analfabeta y Primaria Incompleta.
- **Nivel Secundario (Riesgo intermedio)** incluye Primaria Completa y Secundaria Incompleta y Completa.
- **Nivel Universitario (Bajo riesgo)** incluye Terciaria o Universitaria Incompleta más Terciaria ó Universitaria Completa.

- **Situación conyugal de la madre**

Para expresar riesgo poblacional, la filiación es un indicador de poco impacto en la salud del niño, aunque se debe analizar su asociación con el daño. Una información que señale la situación conyugal de la madre, categorizándola como *con pareja estable* o *sin pareja estable*, sin importar si la unión es con el padre biológico, pareja o compañero; definiría mejor el riesgo de una población materno infantil.

- **Asociación a sistemas de atención de la salud (de la madre)**

Es la condición de afiliación a algún sistema de atención de la salud (obra social, plan privado, mutual, plan o seguro público, etc.)

La adhesión o asociación obligatoria o voluntaria a algún sistema de atención de la salud no indica una cobertura real; sin embargo, establece mecanismos de accesibilidad y utilización de los servicios de salud. Es también un indicador indirecto de la condición socio-económica de la población y, por lo tanto, de categorización de la misma según niveles de riesgo.

- **Defunción**

Es la desaparición permanente de todo signo de vida, cualquiera que sea el tiempo transcurrido desde el nacimiento con vida (cesación post-natal de las funciones vitales sin posibilidad de resucitar). Por tanto, esta definición excluye las defunciones fetales.

- **Causa de defunción**

Son todas aquellas enfermedades, estados morbosos o lesiones que produjeron la muerte, o que contribuyeron a ella y las circunstancias del accidente o de la violencia que produjo dichas lesiones.

- **Causa Básica Muerte (CBM)**

Es a) la enfermedad o lesión que inició la cadena de acontecimientos patológicos que condujeron directamente a la muerte ó b) las circunstancias del accidente o violencia que produjo la lesión fatal.

- **Causa Básica de Muerte (CBM) "Poco útiles"**

Son aquellas complicaciones intermedias, terminales, las no especificadas y las causas mal definidas que se asignan como causa básica de defunción de una muerte. Se considera que dichas causas son de diagnóstico incompleto, por lo que se requiere de un análisis más detallado e información adicional sobre la muerte que permita definir una causa básica de defunción de mejor calidad. Estas causas son poco útiles para los análisis de datos sobre causas de defunción en salud pública¹.

- **Defunción Fetal (feto mortinato)**

Es la muerte ocurrida con anterioridad a la expulsión completa o extracción del cuerpo de la madre de un producto de la concepción, cualquiera haya sido la duración del embarazo; la defunción se señala por el hecho de que, después de tal separación, el feto no respira ni muestra cualquier otro signo de vida, tal como el latido del corazón, la pulsación del cordón umbilical o el movimiento efectivo de músculos voluntarios.

¹ Murray CJL, Lopez AD. , Harvard School of Public Health., World Health Organization., World B. The global burden of disease: a comprehensive assessment of mortality and disability from diseases, injuries, and risk factors in 1990 and projected to 2020.

- **Muerte fetal Precoz <22 s:** con menos de 22 semanas de gestación. Estas muertes fetales son denominadas "*abortos*"
 - **Aborto:** Se define como "la terminación del embarazo, con la expulsión o extracción de un embrión o feto muerto, es decir, que no respira ni da otra señal de vida, antes de las 22 semanas de gestación y que pese menos de 500 gramos".
- **Muerte fetal Intermedia 22 a 27 s:** de 22 a 27 semanas de gestación.
- **Muerte fetal Tardía >28 s:** con 28 o más semanas de gestación.

- **Defunción Infantil (menor de 1 año)**

Se denomina así a la defunción de un niño dentro del primer año de vida, es decir entre su nacimiento, es decir 0 (incluye segundos, minutos, horas) y los 364 días de vida cumplidos.

La Mortalidad infantil se subdivide en Mortalidad Neonatal y Postneonatal:

- **Mortalidad Neonatal:** es la mortalidad infantil que ocurre en los primeros 27 días de vida (de 0 a 27 días cumplidos). Se subdivide en:
 - **Mortalidad Neonatal Precoz:** el fallecimiento ocurre entre 0 y 6 días de vida).
 - **Mortalidad Neonatal Tardía:** el fallecimiento ocurre entre 7 y 27 días de vida.
- **Mortalidad Postneonatal:** es la mortalidad infantil que sucede entre los 28 y los 364 días de vida cumplidos.

En el estudio de la mortalidad infantil se debe tener en cuenta un conjunto de factores que influyen y determinan el nivel de la misma: biológicos, demográficos, socio-económicos, culturales, ambientales, de atención de la salud y geográficos.

La influencia de estos factores difiere según la edad de los menores de un año. En la mortalidad neonatal prevalecen aquéllos vinculados con las condiciones perinatales como con la atención de la salud (salud de la madre, control del embarazo, atención del parto y del niño durante los primeros días de vida). En la mortalidad postneonatal tienen mayor impacto las condiciones ambientales y socio-económicas sobre la salud del niño.

- **Mortalidad Infantil según criterios de reducibilidad**

Estudiar las causas de muerte según "Criterios de Reducibilidad" tiene como objeto detectar problemas, sustentar la toma de decisiones y guiar las actividades, de forma tal que faciliten la instrumentación de medidas correctivas adecuadas. Esta clasificación de la mortalidad infantil, permite que los datos elaborados de esta forma pudieran ser utilizados para orientar las acciones sectoriales en el área materno infantil, en función del riesgo, guiar la normatización de las patologías prevalentes en el medio y sustentar la planificación y programación de actividades y servicios.

Se definen diferentes causas de muerte para el período neonatal (0 a 27 días de vida) y para el período post-neonatal (28 a 365 días). Dos grandes grupos de causas integran esta clasificación: reducibles (que incluye las defunciones cuya frecuencia podría disminuirse, en función del conocimiento científico actual y por distintas acciones desarrolladas, fundamentalmente a través de los servicios de salud) y difícilmente reducibles (que incluye las defunciones que en la actualidad no son reducibles).

En 2011 el agrupamiento de causas infantiles fue revisado y reformulado, considerando las innovaciones tecnológicas y científicas y los cambios en las modalidades de atención ocurridos desde 1996, utilizándose en esta publicación la última versión de noviembre 2017.

- **Defunción Materna**

Es la defunción de una mujer mientras está embarazada o dentro de los 42 días siguientes a la terminación del embarazo, independientemente de la duración y el sitio del embarazo, debido a cualquier causa relacionada con o agravada por el embarazo mismo o su atención, pero no por causas accidentales o incidentales.

- **Defunción Materna Tardía:** es la muerte de una mujer por causas obstétricas directas o indirectas después de los 42 días pero antes de 1 año de la terminación del embarazo.
- **Defunción relacionada con el embarazo:** es la muerte de una mujer mientras está embarazada o dentro de los 42 días siguientes a la terminación del embarazo, independiente de la causa de defunción. Las defunciones maternas pueden subdividirse en dos grupos:
- **Defunciones obstétricas directas:** son las que resultan de complicaciones obstétricas del estado de gestación (embarazo, trabajo de parto y puerperio), de intervenciones, de omisiones, de tratamiento incorrecto, o de una cadena de acontecimientos originada en cualquiera de las circunstancias mencionadas;
- **Defunciones obstétricas indirectas:** son las que resultan de una enfermedad existente desde antes del embarazo o de una enfermedad que evoluciona durante el mismo, no debidas a causas obstétricas directas pero sí agravadas por los efectos fisiológicos del embarazo.

- **Lugar de residencia habitual**

Es la localización geográfica o dirección donde reside habitualmente la persona que se trate. Este no necesita ser el mismo lugar en que aquella persona se encontraba en el momento en que ocurrió el hecho o su residencia legal. A los efectos de la tabulación, el lugar de residencia se determinó de la siguiente manera:

- **Para nacidos vivos:** lugar de residencia de la madre en el momento del alumbramiento del nacido vivo
- **Para defunciones fetales:** lugar de residencia de la madre en el momento de la expulsión del feto muerto;
- **Para defunciones menores de un año:** lugar de residencia de la madre en el momento de la muerte del niño (o la del niño si la madre ha muerto);
- **Para defunciones de un año y más:** lugar de residencia del fallecido al morir.

- **Local de ocurrencia**

Es el sitio donde ocurrió el hecho. A los efectos de la tabulación el local de ocurrencia se determinó de la siguiente manera:

- **Establecimiento de salud:** es el lugar donde se brinda asistencia médica y/u obstétrica; puede ser hospital, clínica, maternidad, centro asistencial, etc. A su vez también se ha categorizado en oficial (público) o no oficial (privado)
- **Vivienda o domicilio particular:** cualquier otro domicilio no institucional, es decir, casa donde una persona vive o se hospeda.
- **Otro lugar:** si ocurrió en algún otro lugar. Ej. A bordo de un transporte (ambulancia), en la vía pública, en la cárcel, en el lugar de trabajo, etc.
- **Se ignora**

Para evaluar la utilización de los servicios y recursos de salud, resulta útil la tabulación por el local de ocurrencia, ya que el parto no institucional define por sí solo una condición de alto riesgo.

Indicadores utilizados

- **Tasa Bruta de Natalidad**

La Tasa Bruta de Natalidad relaciona los nacimientos acaecidos en una población dado con la población total. Es un índice de velocidad relativa con que aumenta la población mediante los nacimientos. Influyen sobre la natalidad factores tales como la composición por edad (cuanto más joven es la población mayor es la tasas de natalidad), el nivel socio-económico (a menor nivel mayor tasa de natalidad) y la fecundidad propiamente dicha, con los que se pueden evaluar en forma indirecta el mayor riesgo de una población. En general las altas tasas de natalidad se acompañan con otros factores de riesgo.

- **Tasa Bruta de Mortalidad**

La Tasa Bruta de Mortalidad relaciona las muertes acaecidas en una población dada con la población total, midiendo así la disminución de la misma a causa de las muertes. Si bien es muy utilizada, ya que generalmente se dispone de los datos para su cálculo, deben adoptarse ciertos recaudos.

- **Tasa Específica de Mortalidad por edad**

La Tasa específica de mortalidad por edad es igual al número de defunciones en determinada edad entre la población total de ese grupo de edad.

- **Tasa de Mortalidad Infantil**

La Tasa de Mortalidad Infantil relaciona las defunciones de menores de un año acaecidas durante un año y el número de nacidos vivos registrados en el transcurso del mismo año.

Es considerada como uno de los indicadores más importantes para la planificación y programación de actividades en salud.

- **Tasa de Mortalidad Infantil Neonatal**

Es una tasa cuyo numerador es el número de niños fallecidos en los primeros 27 días de vida extrauterina, durante un año dado, y el denominador el número de nacidos vivos registrados, en el mismo año, y expresada por cada 1000 nacidos vivos.

- **Tasa de Mortalidad Infantil Post-neonatal**

Es una tasa cuyo numerador es el número de niños fallecidos entre los 28 y los 365 días de vida extrauterina, durante un año dado, y el denominador el número de nacidos vivos registrados, en el mismo año, y expresada por cada 1000 nacidos vivos.

- **Tasa y Razón de Mortalidad Fetal**

La mortalidad fetal está altamente concentrada en el extremo inferior de la distribución de peso. A medida que el peso se aleja de un nivel óptimo de sobrevida, el riesgo de muerte aumenta en forma exponencial. En general, el pronóstico de sobrevida como feto o neonato es peor cuanto más lento sea el crecimiento. Cuanto menor sea el peso logrado a una edad gestacional dada, mayor es la probabilidad de morir.

Desde el punto de vista obstétrico, las acciones para prevenir la mortalidad fetal están dirigidas sólo a los factores de riesgo post concepcionales, ya que el obstetra actúa desde el momento en el que la mujer entra al sistema de cuidados prenatales. Desde la perspectiva de la salud pública y de la investigación epidemiológica, las acciones están dirigidas, además, a los factores de riesgo pre concepcionales.

- **Tasa de Mortalidad Perinatal**

La Clasificación Estadística Internacional de Enfermedades y Problemas relacionados con la Salud – Décima Revisión (CIE-10) estableció definitivamente que el período perinatal comienza cuando se completa la 22ª semana de gestación (cuando el peso del feto es normalmente de 500 gramos) y finaliza cuando se completan los siete días posteriores al nacimiento.

En las sociedades con menor desarrollo socio-económico, el control prenatal tendría mayor impacto que la educación materna; la asistencia hospitalaria de los partos mejora significativamente la mortalidad neonatal, pero este efecto se atenúa debajo de los 1500 gramos.

El efecto del peso sobre la mortalidad se prolonga más allá de la etapa fetal y alcanza la etapa neonatal, período en que continua la vulnerabilidad y se producen muertes por infecciones varias.

- **Razón de Mortalidad Materna**

Esta razón refleja el riesgo de morir de las mujeres durante la gestación, el parto y el puerperio. Se utiliza como denominador el número de nacidos vivos como una aproximación al número de mujeres expuestas a morir por causa relacionadas con el embarazo, el parto y el puerperio.

- **Causa Básica de Muerte “poco útiles”**

Con el propósito de mejorar la validez de los análisis de la mortalidad en salud pública, la Organización Mundial de la Salud (OMS) y expertos en análisis de mortalidad en salud pública recomiendan la reasignación o remplazo de las causas poco útiles por otras causas.

En 1996, Murray y Lopez como parte del estudio de Carga Mundial de la Enfermedad (GBD por sus siglas en Inglés) presentaron y definieron el término "codificación basura" ("*garbage coding*" por su denominación original en Inglés) a la práctica de asignar a un fallecido como causa básica de muerte una causa que no es útil para los análisis de causas de defunción en salud pública.

El término "código basura" ("*garbage code*" del original en Inglés) ha sido considerado peyorativo por analistas y profesionales de la salud pública, por lo que la Organización Panamericana de la Salud (OPS) bajo el liderazgo del Equipo de Análisis e Información de Salud solicitó una recomendación sobre una denominación aceptable de dicho término al Comité Regional Asesor sobre Estadísticas de Salud (CRAES) en una reunión realizada en marzo del 2012. Como resultado, el CRAES recomendó el uso del término "causas de defunción poco útiles".

Lista de códigos CIE-10 de las causas poco útiles

Tipo	Códigos CIE-10
Tipo 1 Causas <u>que no deben ser consideradas</u> como causa básica de muerte	A31.1, A59, A60.0, A71-A74, A63.0, B00.0, B07, B08.1, B08.8, B30, B35-B36, F32-F33.9, F40-F42.9, F45-F48.9, F51-F53.9, F60-F98.9, G43-G45.9, G47-G52.9, G54-G54.9, G56-G58.9, H00-H04.9, H05.2-H69.9, H71-H80.9, H83-H93, J30, J33, J34.2, J35, K00-K11.9, K14, L04-L08.9, L20-L25.9, L28-L87.9, L90-L92, L94, L98.0-L98.3, L98.5-L98.9, M03, M07, M09-M12, M14-M25, M35.3, M40, M43.6-M43.9, M45.9, M47-M60, M63-M71, M73-M79, M95-M99, N39.3, N40, N46, N60, N84-N93, N97, Q10-Q18, Q36, Q38.1, Q54, Q65-Q74, Q82-Q84, B94.8, B949.9, G80-G83, Y86, Y87.2, Y89, I10, I15, I70
Tipo 2 Causas <u>intermedias</u> de muerte	A40-A41, A48.0, A48.3, E85.3-E85.9, E86-E87, G91.1, G91.3-G91.8, G92, G93.1-G93.6, I26, I27.1, I44-I45, I49-I50, I74, I81, J69, J80-J81, J86, J90, J93, J93.8-J93.9, J94, J98.1-J98.3, K65-K66, K71-K72 (except K71.7), K75, K76.0-K76.4, K92.0-K92.2, M86, N14, N17-N19
Tipo 3 Causas <u>inmediatas</u> de muerte	D65, I45-I46, J96
Tipo 4 Causas <u>no especificadas</u>	C80, C26, C39, C57.9, C63.9, C76, D00-D13, D16-D18, D20-D24, D28-D48, A49.9, B83.9, B99, E88.9, I51, I99, X59, Y10-Y34
Tipo 5 Causas <u>mal definidas</u>	R00-R99

Signos convencionales del INDEC

Los siguientes signos fueron utilizados en los cuadros de datos estadísticos del presente Anuario

(-) Dato igual a cero (0)

(e) Dato estimado por extrapolación, proyección o imputación

Bibliografía

- MINISTERIO DE SALUD – DIRECCION DE ESTADÍSTICAS E INFORMACIÓN DE SALUD: Natalidad, Mortalidad General, Infantil y Materna por lugar de Residencia – Boletín Nro. 134 - República Argentina – Año 2010.
- MINISTERIO DE SALUD – DIRECCION DE ESTADÍSTICAS E INFORMACIÓN DE SALUD: Estadísticas Vitales – Información Básica – Año 2020 - Sistema Estadístico de Salud – Serie 5 – Nro. 64 – Buenos Aires, Marzo 2022.
- MINISTERIO DE SALUD – DIRECCIÓN NACIONAL DE MATERNIDAD E INFANCIA – DIRECCION DE ESTADÍSTICAS E INFORMACIÓN DE SALUD – COMISIÓN NACIONAL DE CLASIFICACIÓN DE ENFERMEDADES – SOCIEDAD ARGENTINA DE PEDIATRÍA: “Mortalidad Infantil según Criterios de Reducibilidad – Tercera Revisión” – Serie 3, Nro. 72, Ciudad de Buenos Aires, Argentina, Revisión parcial de Noviembre de 2017.
- MINISTERIO DE SALUD – DIRECCION DE ESTADÍSTICAS E INFORMACIÓN DE SALUD: “Indicadores básicos” – Argentina – 2017 – Organización Panamericana de la Salud, 2017.
- MINISTERIO DE SALUD – DIRECCION DE ESTADÍSTICAS E INFORMACIÓN DE SALUD: Modelos de Formularios e Instructivos del Sistema de Estadísticas Vitales - República Argentina – Año 2001.
- Murray CJL, Lopez AD. , Harvard School of Public Health., World Health Organization., World B. The global burden of disease: a comprehensive assessment of mortality and disability from diseases, injuries, and risk factors in 1990 and projected to 2020. Cambridge, MA: Published by the Harvard School of Public Health on behalf of the World Health Organization and the World Bank; Distributed by Harvard University Press; 1996.
- ORGANIZACIÓN PANAMERICANA DE LA SALUD – OFICINA SANITARIA PANAMERICANA – OFICINA REGIONAL DE LA ORGANIZACIÓN MUNDIAL DE LA SALUD: “Clasificación Estadística Internacional de Enfermedades y Problemas Relacionados con la Salud” --CIE 10 - Décima Revisión – Volumen 2 – Manual de instrucciones -Edición de 2015 - Publicación Científica Nro. 554. Organización Panamericana de la Salud. Washington, D.C., EE.UU.
- Mortalidad infantil según Criterios de Reducibilidad – Cuarta revisión- 2023 – conclusiones y recomendaciones del Taller de Expertos para la revisión completa de la Clasificación de Mortalidad Infantil según los Criterios de Reducibilidad utilizados en la Argentina

Este Anuario se imprimió en la Ciudad de Viedma -
Provincia de Río Negro – diciembre de 2024-

Por cualquier consulta puede comunicarse a los Tel.: 02920-420310/11 – Interno: 145 ó a través de
Correo electrónico: rionegro.deis@gmail.com
Página de Internet: <https://salud.rionegro.gov.ar>